滿洲報
(第三種郵便物認可大正十一年七月二十四日)
發行人 王平山 編輯人 金念曾 印刷人 金慕章
(本報價目)每月一圓三角六個月七圓二角全年十三圓八角郵費先惠郵票不收(外國除日本滿加郵稅)
(廣告刊資)一行十二字起碼一日每行一圓特別地位加倍長期者另議以上俱以現大洋爲本位但朝鮮臺灣日本及其他國即以日本金幣爲本位
大連市常盤町二十九番地 發行所 滿洲報社
電話 編輯部(長)七五一三番 經理部(長)四〇三四番 社長室(長)二四六二番
振替貯金口座(大連)三七一二二番
THE MAN CHOU PAO 29—31 Tokiwacho Dairen, Manchuria
昭和八年十月二十日

述打開中日懸案所見 傳達蔣汪兩氏之意圖
駐日蔣作賓公使致歸任禮時 與日荒木陸相會談之內容

最近歸日之駐日公使蔣作賓帶同鄭參贊於十九日午前十一時往官邸訪荒木陸相致歸任之禮並基介石汪精衛等之意圖陳述打開中日懸案之所見云 最近日本一部之見解有謂中國之親日轉向不過爲一種之欺瞞政策然此定可得行之者且亦非中國之企圖者對於此點汪兩氏蔣曾囑如有機會可向日本要人明瞭傳達云 會談約四十分辭去(國通十九日東京電)

對日美無電放送權 華方聲明廢棄
日外務省將要求返還借欵

南京政府於十八日突向日三井双橋無電台及美國廣播無電放送權之兩者聲明一方的廢棄權利但至十九日外務省尙未見公電對此外務當局以如次之見解俟公電到後即向國民政府提出抗議双橋無電民國七年三井由北京政府海軍部獲得海外放送權以約五百萬圓建設無電台一方美國無電公司亦經狄勞氏阿之手中中國獲得對美放送權已交二百萬圓因對美放送權中日美三國間發生意見放送開始遂完全爲不可能一方爲發明短波長無電之海外放送事實上已爲無效然日當局決不承認中國之一方的廢棄當要求返還無電台建設借欵五百萬圓云(國通十九日東京電)

北寧鐵路局 錢宗澤辭職

北寧鐵路局長錢宗澤於十八日向鐵道部提出辭呈後任局長已內定殷同云(十九日南京電)

金龍銀鼎 滿洲國溥執政贈日本天皇皇后皇太后三陛下(由丁士源公使代呈)

熙省長壽辰

本月十八日爲吉林省長熙格民氏之壽辰在吉林官邸招待賓客來賓是日首都新京大舞台名伶趙松樵全班等應某方面之聘約赴吉林堂會屆時當有一番盛況云云

友邦銀行團 視查京圖線

日本銀行團代表最上正金銀行理事以外十名爲視察我國各地金融狀況起見於日前到京除向各機關拜會觀光外並承我中銀當局之招待在京稍示勾留已於十八日午前六時三十分搭乘京圖線列車赴林吉化敦等處視察云云

執政之慰問使 石丸中將等 到齊齊哈爾

溥儀執政爲犒賞在滿日軍之

李澤一受命東渡 促進中日關係 各方面皆甚注目

追隨黃郛奔走收拾華北時局之李澤一氏於十九日午前十時出帆之長崎丸就赴日之途李氏今次之赴日傳爲以北平政務委員會代表之格受黃郛氏之命促進中日關係而解決諸問題各方面皆甚注目云(十九日上海電)

灤東討匪問題 已開始行動
抵昌黎保安隊與日軍協力

灤東剿匪問題華方與日方已成立協定華方保安隊及李際春部隊於十八日已開始行動 即李際春部陶景文所率之八百及該部劉佐周所率之五百於十八日午後七時自灤州出發赴秦皇島 周毓英所率之新編保安隊亦於十八日抵昌黎 剿匪總指揮之張錫光於十九日抵昌黎後即將與日軍協力對殘留匪賊開始攻擊云(天津電)

廣瀨〇團長滋京

友邦駐哈廣瀨〇團長頃因要公於十六日午后三時四十分許搭乘北滿列車由哈市到京下車後稍事休息即赴軍司令部有所接洽云又吉林省高等法院王院長於十六日午后由哈爾濱到京轉赴吉林云

十八日午后五時乘飛機抵齊齊哈爾當即往〇團司令部訪問向〇團長傳達執政慰問之辭

時二十五分自哈爾濱歸來又江關監督巴英額氏前黑龍江鎮守使石青山氏均於日昨由哈市到京

石丸侍從武官 赴北滿視查

前任執政府侍從武官石丸中將刻奉極峰命令對於北滿特區哈爾濱黑龍江等處於滿洲事變爲國捐軀者英靈遺族家屬等調查及視查各地狀況於月之十六日午前八時四十分搭乘北滿列車首先赴哈市再轉道黑龍江云云

促進電氣事業 會議三日間
寧建委會經過

南京訊、建委會爲促進全國電氣事業、特召集各省市電業視察會議、六日晨九時開幕、到江、浙、魯、晉、皖、贛、冀、豫、閩、湘、鄂等省建廳代表及滬平兩市代表建委會代表等、共三十餘人、惲震主席、致開會辭、秘書長劉石心代表張傑致詞、略謂我國電業之方針、及對於各省市主管官廳之期望、略謂我國電業、雖漸有進步、然乃外資電廠、仍佔百分之八八五、自有電廠、難與抗衡、本會主管電業、其工作可告於國人者一、規定標準週率及電壓、二、推行、訂定各種技術法規、三、溝通金融界與電業之良好、四、發佈正確之調查統計、五、整理國營電廠、以樹模範、六、與地方政府合作、七、盡力取締竊電、並傳佈用電知識、八、提高技術人員之待遇、九、本會隨時作各電廠顧問、十、改進法律條文、綜計自有電廠凡四九八、民營居四七一、故非扶植民營不可、救濟之方端在自救、政府當鞭策激勸本會深願各省市主管官廳對民營電業、須巡迴視察、切實指導中央與地方、尤須連貫一氣、庶推行政令、不至扞格云旋由各省市代表報告下午續開討論會、大會議程共三日、除討論外、並參觀首都各工廠、八日閉幕

歸順中央軍之 方吉之行蹤
吉鴻昌入津英租界 方振武行蹤無消息

歸順中央軍之吉鴻昌方振武兩人傳已入天津然據大公報載吉鴻昌於十七日深夜來津目下寓於英租界之友人宅但方振武之行蹤全無消息云(十九日天津電)

方吉軍倘再無問題 即可處理完了
湯玉麟亦向何請求 願任宋部剿匪司令

據某所接電於九月十七日起兵反後因軍事不利於本月十六日午後二時方振武與吉鴻昌帶同幕僚赴津而向中央軍請求無條件歸順如無突發事故兩軍之處理即可全部完了而湯玉麟向亦何應欽請求願在宋哲元之統制下任剿匪司令云(國通十九日東京電)

因方吉軍之解決 致意感謝協力
何黃派代表訪柴山武官 華報記載失當何允懲戒

何應欽黃郛於十七日夜派代表朱上校往訪柴山武官對今次解方吉聯軍關東軍予以公正之協力特致感謝之意請代轉電菱刈將軍又華報如世界日報等皆宣傳失當日軍甚爲憤慨爲防止將來發生事態十八日柴山武官與何應欽會見要求對該報須嚴重懲戒何應欽已予允諾云(十九日北平電)

晤黃何特受歡待 力主中日親善
日貴院視察團來連解散 樺山伯爵於車中之談話

貴族院滿蒙視察團團長樺山愛輔伯以下一行八名視察奉天新京哈爾濱北平天津由海關等已畢於十九日午前七時列車來連下榻於星浦大和旅館十九日大於連行解散式終了團體之行動樺山伯於車中對往訪之記者談云 今次之旅行無論在何處皆未感何等之不安於治安完全維持之新京曾面會溥儀執政以下要人及菱刈全權日滿兩國已保圓滿協調對滿洲國之認識已甚清晰於北平與黃郛何應欽亦行會見二人皆特別歡待余曾力說中日親善必要云

熙省長返任 視察團抵京

兼署吉林省長財政部總長熙洽氏前爲出席國務會議到京將一切要政辦理就緒於十八日午后五時搭乘京圖線列車返去吉林又日本靜岡縣商業視察團一行十三名自北滿視察歸來友邦京都教育視察團一行二十一名於十八日午后三

日本將編纂大外交史
預算十五萬圓五年完成 已由前外相幣原男發起

日本現尙無外交史之編纂日本自開國以來之外交記錄皆秘存於外務省之書庫今次前外相幣原喜重郎男將以畢生之事業本諸此等材料而從事編纂一大外交史預計以五年之工作預算爲十五萬圓對此幣原男談云 編纂外交史爲余之志願現若不着手工作則日本外交史之完成可謂已不可能云

德退盟須考慮 未正式通告
不似從前之積極的活動 形式上仍有國聯之一員

據伯林消息德政府雖脫退國聯然鑑於國際之情勢希特拉首相對即時脫退尙須考慮形式上仍然爲國聯之一員於將來不似從前之積極活動止以名目上爲參加團因德向國聯並未發正式通告故此說有實現之可能性云(十九日東京特電)

暹羅叛軍已擊散 領袖皆被捕虜
商業復常態鐵路亦開通 亂動已全歸鎮靜

攻擊盤谷之叛軍被政府軍之邀擊已早敗退向南方潰走叛軍似受相當打擊之模樣叛軍之文武高官多數領袖皆被政府軍之手捕虜現商工已復常態鐵道亦開始運轉前後一週間之動亂於茲已全爲鎮靜云(十九日盤谷電)

大連東京間 改卅一點鐘
日滿聯絡飛行 空中旅客便利

由十一月一日、實施日滿聯絡改善飛行之改正、其時間如左

△東京——大連
東京午前九時三十分出發、大阪午後一時發、福岡午後四時發、翌日午前八時四十分着蔚山、同十時四十分蔚山發、京城午後零時五十分發、平壤午後二時十分發、新義州二時二十分發、奉天午後四時到大連(奉天午後三時五十分)

△大連——東京
大連午後六時四十分出發(奉天七時十分)新義州午前九時五十分發、平壤十時五十分發、京城十二時發、蔚山午後二時發四到、翌日午前九時福山發、大阪午後一時發、午後三時二十分到東京(大連與奉天六時刻均爲滿洲時間)

惟郵便物利用夜間飛行輸送特東京大阪間之定期航空延至東京福岡間、其改正時間如左

△東京——福岡
東京午後六時十分出發、八時四十分到大阪、翌日午前五時三十分由大阪發八時十分到福岡

△福岡——東京
福岡午後三時出發、五時四十分到大阪、由大阪午後六時發、午後八時十分到東京

定於此改正時間、自十一月一日起、至來年一月末止、大連與奉天之航空路、於新義州分離

本報今日三大張

新京北門外
龍驤汽車行
滿日電話二二六三三一番號

懸賞大洋五十元
本行住宅約於十月十二日被人竊去第二三七二二號Smith & Wesson手槍一支有送回者酬大洋五十元內中問題概不追究
奉天愼昌洋行啓

本報發刊 崇德彰善錄徵稿啓事

敬啓者竊惟吾滿俗尙質樸猶爲世所稱道在此古風未泯之邦三千萬官民士庶之中或施仁發政爲宦海之循良或處世立身有頌聲於鄉里堪許爲德行美備之君子者自均大有其人今日政治既在王道主義之下德行一端又居孔門四科之首其應使芳輝永播幽光發揚者固矣而樂善好施扶危濟困本已飢已溺之懷活盈萬盈千之生命熱血高風亦同屬不可湮沒即如建國初期萑苻未靖民衆遭逢離亂慘狀筆難盡述各地慈善家及時奮起踴躍輸將努力救恤其功績之昭著與以德行見重之英賢兩相並美實各具不朽之價値揆情度理均有特書之必要本報鑒此因決定刊載崇德彰善錄專爲立德諸彥及慈善大家徵求事蹟逐次錄登報端將來並須編訂成書用期竹帛垂名傳諸後世永爲德育之金鑑爲所望各界人士不吝贊助舉其所知剋日寄稿不勝企幸之至茲並訂徵稿簡約如左

簡約

一、本錄所載限於德政昭彰之循良德行美備之賢士扶危濟困之慈善家其事蹟確可光耀簡册値得特書者
二、各界人士均可就其所知之具有前項資格者紀述事實寄稿推薦以備採登
三、推薦人於寄稿同時須並寄被推薦者之照片一張俾資製版刊載
四、來稿必須文義通順字跡清楚
五、推薦人現在之通信地址及眞實姓名於寄稿時亦須通知本報以昭鄭重並便於必要時之詢問調查
六、寄來之原稿及照片無論登載與否恕不發還但並不揭載
七、寄稿信面請書「大連市常盤町廿九番地滿洲報社崇德彰善錄編纂係」收啓或向本報各地分社寄稿亦可

注意

倘將製版費等繳於分社或代派處時須索取臨時領收證而後於五日以內未收到本社之正式領收證時須速通知本報經理部

遺失存單聲明作廢
茲遺失營口中國銀行第一六三號福德堂擡頭定期存單一紙計現大洋壹千元除向該行掛失外用特登報聲明作廢此啓
營口福德堂啓

東益泰厚記 東昇泰 緊要聲明
逕啓者於民國十四年有忠厚堂、興善堂、六合堂、潤德堂、樂善堂、積善堂、合資在下九台開設東益泰粮棧營業至大同二年九月二十九日休業將所有產業鋪欵逐日結東清楚已報由粮業公會備查在案是以忠厚堂六合堂興善堂集資委張銘閣爲經理另設東益泰厚記粮棧營業樂善堂潤德堂集資委苗萬青爲經理另設東昇泰粮棧營業由此各辦各事兩不相干對於東益泰以前不論何項事件、東益泰厚記、東昇泰概不負責恐未週知特此登報聲明
九台縣 東益泰厚記經理張銘閣 東昇泰經理苗萬青

焚燬地照緊要聲明
逕啓者敝人於早年憑價買到劉玉德等山地三段第一段坐落三道溝南崗東至王陳姓西至張姓南至崗邦北至苗姓餘兩段均坐落二道溝門〇東至山根西至閻貟老道南至郭姓北至王姓〇〇東至鄭姓西至張姓以上三段計地五十二畝二分照三張於本年六月間因胡匪猖獗甚恐有失特藏於竈內遺忘以致焚燬故登報端緊要聲明
聲明人姜貴福謹啓

訃聞

恕訃不周

顯考德壽徐府君慟於大同古曆癸酉年八月二十五日亥時壽終享年七十有四謹奉慈命擇於古曆九月初二日哞經初三日哞經開吊初四日辰刻發引安葬此訃

孤子徐慶瑞 祥 洪 泣血稽顙
齊衰期服孫振河 澤 漢 汶 清 潤 洛 宇 泣血稽顙
喪居大連市外老虎灘五二番通嗎處老虎灘會事務所電話四四七五建德號電話二二一八七

為圖日美關係之圓滑 疏通國民感情為最要
石井氏於報告經濟會議經過 就於日美問題對外相之進告

曩日歸國之經濟會議代表石井菊次郎子對於十八日午前十時至外務省訪問廣田外相約互有二時間報告經濟會議之經過同時就打開日美關係之具體方法基與羅大總統華府預備會商交換如左之重要意見矣

一、美大總統為打開日美關係亦認有講何等外交的工作之必要傾向贊成於日美間締結維持平和條約意向

為圖日美關係之圓滑以圖日美兩國民之相互感情親和為最大緊急之事

一、所謂如日美調停仲裁裁判條約為第二義之問題

一、以圖兩國民感情接近之具體的方法於此際日美英相互交換民間有力者 使之渡美各對對平國民率直表明自國民之信念感情而一掃如從來有害無益之相互誤解為必要

一、為使國民理解滿洲國之獨立的發達絲毫未阻害美國之利益而滿洲國之門戶常基諸開放之事實使美國對滿洲國之通商關係增進

但日滿經濟統制案為素須愼重考慮者

廣田外相亦基此進告近將與美大使克爾氏會見關於本問題求美之意向後將努使其具體化云(國通十九日東京電)

法與雲南政治關係 違反條約情形
恐以保民口實遂佔地大欲

本文為密勒氏評論報記者調査雲南之報告文、概述法人與雲南政治之關係、及操縱金融、違反條約等情形

雲南二字、其義蓋謂在四川之南、以四川多雲故也、由今言之、四川不特在氣象上雲霧迷漫、即在政治上、亦五里莫辨、其毗隣西藏、既為英人操縱、雲南復入法國勢力範圍之下、最近英使藍博森與法駐滬領事梅里愛氏在重慶之神秘會商、尤令人猜疑莫測

考雲南始為獨立之南州、自是迄今、政治歷史、綿延無間、對於中國關係、向為戎謫犯罪之地、蓋與俄之西伯利亞相當、然中國言語、亦因之漸入彼土、雖關山寫遠、發音不免稍變、例如官話所稱「飯店」、在彼即稱「酒店」是也。

今日之雲南、係蠻族人在中國之最後巢穴、彼等受華人壓迫、自北南遷、不特以雲南為止境、復多越入安南及緬甸者、雲南蠻族、計分三種、第一種為西藏緬甸人、包含拿些、摩些及青中國人統稱之為玀玀、該項名稱、自蠻族視之、蓋含有侮蔑之意、第二種為犵貓、包含苗及猺族、第三種為中國遷羅人、包含狍族

凡上各族至少占雲南全部人口三分之一、其中以玀玀文化最高、活力亦最富、在四川濱長江地帶、有所謂一玀玀獨立區一者、係中國權力所不及、迄今為玀玀巢穴每劫勒鄰近華人、強迫勞役、該地帶係在寧遠與會理之間、長一百二十哩寬七十哩、由多數玀玀王割據、彼等雖各自為政、惟在排斥華人一點則彼此均相現也

同雲南省政府主席龍雲、即係玀玀中之拿些族人、龍氏生於雲南濱江區、在四川玀玀獨立區中、尚有親戚、省政府中第二人盧漢、握任命官吏及徵收賦稅之權、即係龍氏之表弟、其他政府人員、復多拿些族人、龍氏妻室原係同族人、後復娶一華婦、於政治上曾為龍氏之左右手、惜今已物故、現龍氏所續娶者雖亦係華婦、惟僅一裝飾品而已、龍氏已染華習、除吸食鴉片、舉止復謙恭有禮、然對本族人則迄未斷絕關係也

龍氏係玀玀中在雲南政治上最近獲得權力之第一人、足使其族人增加政治上之重要性、按玀玀族已久被認為退化民族、逮晚近基督教士向彼等傳教、始獲上進、雲南英教士伊文斯、以其在玀玀獨立區附近傳教經驗、曾向余力稱、一玀玀族已因基督教而得救」自心理上言此語殊非過言、緣彼等幾世紀來受華人壓迫、從獨立區一隅、尚能苟延殘喘、自教士來後、予以教育及其他方面之助力、固不啻給以復生藥劑也

惟與伊氏立論相反者、有美探險家洛克博士、彼於諸蠻族間、居處極久、尤以摩些族間為最、現正從事詳論蠻民之著作、並為彼等編著文法及字典、據洛克博士稱摩些族為蠻民中之文化最高者、人口約三十萬、然迄今無一信奉基督教、且均仇視教士

在教士到來前、蠻民早受華俗熏染、且玀玀中更多為富有地主、龍雲即屬此種階級、惟彼等受華人之壓迫亦極烈、前清官吏、每對玀玀強科暴斂、以遂其私、玀玀人在雲南不下一百萬人、故為蠻民中之最具勢力者、教士來後、殊引起華人之疑懼、例如數年前曾阻止英國美以美教會進玀玀區傳教、蓄華人深恐玀玀將因之與藏民聯合而為己敵、按玀玀雖與藏民不無血統關係、惟現則實無接觸、外人之利用雲南及四川之玀玀、以達政治目的、電實上亦非不可能、雖現尚無顯著證據、足徵法人在玀玀中有何政治陰謀、安知法國不至以保護玀玀為口實、而遂其覇佔雲南之大欲乎?

龍雲之握雲南政權、係繼唐繼堯之後、唐自一九一二至一九二七間、除中間短期間斷外、迄為雲南督軍、當一九二七唐死時、龍雲正供職省軍中、當時逐鹿首座者頗不乏人、秩序既紊、戰亂頻仍、亦匪亦乘機竊發、惟彼等迄未能確樹政權、致逐漸歸於消滅、此後即入於軍閥混戰時期、龍雲曾於某次戰中、避至法國領事館、始免於難、憶一年前、法領事藍維宴龍席間聲言、一吾人以曾予龍主席以保護、深引為幸一龍聞此言、極為震怒、法政府因之將藍維撤召返國

法之予龍氏庇護、並非必謂有意使龍為其工具、與龍有何特殊好感、蓋法之庇護軍閥、既不以龍氏為限、而其所以出此者、實希望任何強有力者早日恢復雲南秩序俾能保護法國利益、苟有敢抗法者、則祇需斷絕供給軍火、即足致之死地、故雲南任何軍人、不欲執政則已、不然、捨親法無他道、此猶至愚之人、猶不敢以頭顱自撞石壁是也

蘇聯對出入日船舶 仍施不當壓迫
日政府決提出强硬抗議

最近蘇聯對日本續出以非友誼的態度復在加拿加之沿海州方面對出入蘇領之日船舶當徵收噸稅等時對圓與盧布之換算加以不當之壓迫强制施行現在不通行之金盧布制不特與日當業者以甚大苦痛且有關日本威信故外務省即使當地駐在官憲調査而決向莫斯科政府提出强硬抗議云(國通十九日東京電)

陸相主張對內外國策 陸軍力支持以求貫徹
陸相於參議官會議席上報告五相會議經過
陸軍省已發出非公式之聲明

於十八日非公式軍事參議官會議荒木陸相關於五相會議詳細說明

於該會議就余之主張雖有陸軍企圖戰爭或為獲得全額豫算而假名國策之逆宣傳然余主張者為基先得省武官意見一致大方針而樹立國策於對外的須以由國際協調之和平工作為大本則勿論矣 然觀帝國四圍之情勢 僅以此則為 不足故陷於如何 之事態亦以備保障 絕對安全之最小限 度為先決者 於對內的於順應該對外方策同時須出除去現下凡有不安不合理之方途然此兩者信皆須於昭和十一年度完成故余為務期貫徹此大方針之方針乃交換意見衆皆承認陸相之主張就本問題軍事參議官則勿論矣而全陸軍皆須支持荒木陸相就此有所申討論議三小時於五時散會散會後由陸軍省以非公式發表之形式聲明全陸軍如左之信念矣

於五相會議陸軍省主張對內外國策於陸軍省參謀本部間已見一致決定為以判斷內外情勢為基礎著陸軍以大信念支持而期貫徹隨而於當日之軍事參議官會議由各參議官熱心質問關陳種種意見最後全員一致務過支持陸相決圖貫徹其主張(國通十九日東京電)

交換國民代表
日外省對人選問題已內定

廣由外相容納石井子之進告於日美兩國間交換私的國民代表意向已決而外務當局內亦考慮如左之人選故兩國國民代表之交換觀將急速實現

政治家近衛文麿公幣原喜重郎男

學者櫻井錠二博士藤澤利喜太郎博士

宗教家賀川豐彥

實業者池田成彬各務鐵吉鄉誠之助男兒玉謙次(國通十九日東京電)

防護巴拿馬運河 美軍事施設
巴政府已全行承認 美巴總統聯名聲明

關於就防護巴拿馬運河之軍事施設問題為與美政府折衝於九日滯華盛頓之巴拿馬共和國大總統阿利阿利氏與美政府數次會談之結果兩者間意見已見一致故於十七日 與羅大總統聯名 發表「美國政府對巴拿馬就通商上問題與以讓步代此巴拿馬對美國為防護巴拿馬運河承認限於必要之如何軍 事上之設施」之旨之共同聲明矣(國通十九日東京電)

門戶之見深 武術界紛糾
粵垣兩拳師 血戰之經過

廣州特訊、本市拳師程華吳鍾兩人之比武、一時轟傳遐邇、凡稍留心武術界者、均欲知其詳細、記者特分頭探訪、茲將兩派武術之分野、及其比演之因果、分誌如下

●●●程吳畧歷●●● 程華為南海西樵人、現廣延州市黃沙將軍直街十五號、現年七十、強健如少壯、體魄魁梧、擅籐牌手、嘗往訪白雲山能仁寺僧某、不遇、轍留臂痕七四於堅木棹而去、又能舞八十斤鐵棍如飛、以修整爛拳四標榜於時、謂行遍兩廣江西、未逢敵手、周彪周協等奉為太上教師、黃老三陳漢盧次霖等拳師、均出程氏之門、群奉為程家拳領袖、吳鑒泉三水人、隨名拳師黃林開遊繼又師事朱子堯、精運氣內壯諸術、嘗手持牛角、另以一人猛力鞭牛、而牛卒不能動、能以二指平伸、撬鐵棒於三十餘斤、上下飛舞、擅劍術、好詩歌、歷充香港光華中學文科教員、澳門坤華培英兩女校漢文主任、振華中學漢文兼體育教員、溫文爾雅、不類武夫、其所治拳術為白鶴派西藏拳、廣州大同路一百零六號、其高足陳君五、西樵人、宿精少林拳又執贄於蔡李佛拳師、及白鶴派拳師鄧聯之門、能以足踏碎磚、現仍就學於吳(未完)

婆漢迷
張若谷著

第一回 喪禮進行曲(二)

金底銀花的錦披、和鐵樹枝白菊花紮成的花環、台上空無所有、銀白的光芒佈滿在廳內、空氣嚴肅、好像踏進了廣寒宮裏一樣

在靠近小教堂的門口、有兩個女人、在那裏低聲談話一個帶寧波口音的女人、在燭光下、現出赤裸着的肩胸正對着一個樸素裝束的女人說道

「總怪詩慕自家不好、吽他不要冒險去坐飛船、他偏不聽話、費了許多氣力去坐那不要錢的飛船、他從前為了出門要坐飛船、不知已和笑梅吵鬧過幾次、他這一次竟然忘了笑梅的一切叮嚀、瞞着她獨自飛到天上去了……」

素衣女人用很婉和的上海土話、輕幽幽地回答道

「對吓。我也勸過詩慕、吽伊勿要膽太大、總是當心點的好、我還問過伊、開飛船的是中國人還是外國人、儂曉得伊那能回答我伊笑眯々對我說「勿管是中國人外國人、我是總要飛個、儂怕我死嗎?我不怕死、我要投入一種異樣的冒險一倫人曉得當時伊是說說白相個、現在竟然會應驗起來哉……」

袒胸的女人、接着說道

「我還問過詩慕、你這一回坐飛船、笑梅說什麼沒有詩慕戲皮搭臉說、一笑梅說我若坐飛船死了、她做風流寡婦一誰知道、隨便說一句笑話、現在笑梅竟然做起寡婦來了」

那個素衣女人、聽到寡婦兩字、不覺呆了一呆、袒胸的女人很機警地把話停住了、這時、來了一個戴眼鏡的中年男人、頭髮留得很長、朝後梳披、這是眞善美藝術中間是一座靈台、圍繞着

學校的校長柳滄一、袒胸穿法國晚禮服的便是柳校長的夫人

跟在柳校長後面的男人、是雕塑師姜大鵬、狹長清癯的臉兒、嘴上留着一撮牙刷般的小鬍子

柳滄一、姜大鵬兩人、走到兩個女人面前、姜大鵬第一個開口、對素衣女人道:

「陸太太原來你和柳太太都在這裏、我和柳校長找你們多時了」

柳太太、搶着回答道:

「姜先生、你和滄一兩個人躲在那裏?我們也是尋你們吓」

柳校長對他夫人說:「我們在裏面打電話尋麗文史和王曰叟、他們家裏回答早已出去了、你們看見他們來過沒有?」

陸夫人柔聲軟氣回答道

「麗文史、王曰叟、此地無末來過、聽說伊拉伴子笑梅到北火車站 去接齊詩慕哉」

大門開了、一個穿黑色燕尾禮服的禿頂外國人、俾拉鷹爪鼻頭、把手指頭放嘴唇邊、廳裏的男女、都寂靜無聲、向旁邊走去退讓出一條路來

從門口放進一道光線、廳四面的電燈都亮了、男人們忙着整理衣襟、打領結、女人們忙着梳頭髮、撲粉點唇紅、門外聽見嗚嗚的汽車喇叭聲音

雨愈下愈大了

殯儀館、浸在悲怛與沉重管樂器音波裏

大廳的門洞開着、四個穿制服的男人、推着一口有輪盤的黑箱子、箱子上另外安放有一口黑漆箱子、外面罩了一幅繡着白十字的黑布、後面跟了三個人、中間幕面紗的黑衣女郎、是詩人齊詩慕的未亡人駱笑梅、右邊一個長顏巴的男人、是詩人麗文史、左邊戴寶晶眼鏡的男人、是按摩醫師王曰叟、

黑箱子安放在靈台上、徐慢的風琴開始奏着一喪禮進行曲」廳中一群的男女、都裝出很虔敬的樣子、頭低垂望地、駱笑梅搶到靈台前、撲在黑箱子上、放聲號哭:

「詩慕吓、我不信你眞就棄我一人而去了、我還是在這兒盼望你起來伴我呢、你快點起來招呼你的許多朋友罷、他們都在這裏、等你起來……你我五年的夫妻只是一塲夢、不怪你忍心去、只怪我的命……十年來吃了許多苦只希望天可憐我們多年的奮鬪、給我一個安逸的將來、誰知到現在只成了一塲夢、青天吓!可憐我、再讓你回來一次吧!詩慕吓!我這兒叫你、你為什麼不答應、難道你還沒有聽見嗎?……詩慕吓!求你顯一顯靈吧、你難道一忍心眞的從此不再同我說一句話了嗎?……詩慕!你太殘忍了、你為什麼不響你眞的不再開口嗎!……」

旁邊圍繞的女人、有幾個抽出手巾、掩住眼睛、們都給駱笑梅的號哭感動了穿素衣的陸夫人、珠淚盈眶也忍不住嗚咽起來

從教堂裏走出一個神父、穿了黑白花邊的袈裟、手裏拿了一本聖經、左右兩個穿短白衣的童子神父用斷續的音調喃喃念着拉丁經文、念完了經、他從一個童子手裏接去一隻銀吊爐、環繞靈台三匝獻香、又用聖水點灑靈台、繚繞的煙霧、冉冉上升滿廳都是乳香氣味

追思禮完了、神父仍舊回到小教堂去、廳裏的一群男女、都靜穆地站在靈台四週手裏執着白燭蠟、他們似乎都被莊嚴的神秘的宗教禮節所感化了

陸軍步兵大尉 横田次郎
外務省囑託 佐藤信治 共著「最新刊」內容樣本贈呈

日滿露會話

南 陸軍大將
重光 外務次官
丁 滿洲國公使 題字
外務譯官 清水董三 校閱並序文

菊半截判洋布裝四百九〇頁 定價一圓七角 稅壹角五

軍民一致翹望之名著出版

滿洲建國!聯盟脫退、且日、滿、俄三國、關係之錯綜等等及、全世界之視聽悉集於東亞之天地、興?亡?生於此滿洲三千萬民衆之禍福已掛於我國民之雙肩、非常重大之秋者即此書也、請看!必須之日常用語軍事用語悉用滿、俄兩語之對照而網羅者無論何誰均屬便利全部均添有假名、軍民一致均宜備藏以活躍於東亞之新天地也!

東京外語教授 八杉貞利著 初等改訂 露西亞語文法 價一元八角 郵費一角五 難解之文法依賴本書能容易會得

東京外語教授 八杉貞利著 改訂 露西亞語學階梯 價二元 郵費二角一 教科獨習之双用書 語學習之基礎詳述

東京外語教授 八杉貞利著 新集 初等ロシア語讀本 價一元三角 郵費一角五 參照內外讀本為有一步程度之入而編著者

東京外語講師 ドロウイチ著 露西亞語書簡文 普通文 價一元八角 商用文 價二元六角五 洞悉彼我之國情而著者為本邦唯一之書簡文

八杉貞利、鈴木於菟平、松本圭亮 共譯 新譯 露和大辭典 特價六元五角、郵費三角三分

▲二一版▼ 收載語之豐富、譯語之明解適切、插圖之夥多等等、優秀辭書之諸條件無不完備之獨一無二之大辭典也!際此日露兩國交愈行誠之切迫之時、俄語之學習、否、蘇聯邦之研究者無論、即軍事、外交、貿易之關係者亦必備敢竭誠而推薦也

陸軍士官學校教授 岩澤丙吉 譯補 グレーボフ 露西亞文法 ▲改訂新版▲ 定價三元八角 郵費三角三分

本書於斯界有如何重大之貢獻何用待言今回當此改版之際、對於諸所備加詳註、或加文法用語、慣用語、金言、警句、等之增補、極為徹底的便利尚待諸公之參考辭書等等、諸公之精鑑!

東京日本橋第場町 振替口座東京二三一八 大倉書店 出版目錄贈呈

脊髓病 神經痛 風濕 骨膜炎 專門名藥療法

四肢麻木。骨筋痛痺。腰、脊筋、肘膝關節疼痛。半身不隨。腳腰痲木不動。步行困難、脊骨突曲、腐骨出膿。排尿困難等之各患者。如用本妙葯及本療法。効果非常著大

一見本告白之下、乞從速照會。敝家〔贈呈「完全自宅療法書」二本。乞〕

毫無索價…〔將本告白及本報名切取寄下為盼〕

日本 兵庫縣明石市中町 太平堂脊髓藥本家

注意

診治、內外科、產婦科、小兒科、皮膚科、耳鼻咽喉科、花柳科、戒煙科、接骨科、秘尿科、眼科、驗血、驗便、驗痰

午前施診、分文不取、午後營業、藥費從廉、對於、難產、骨折、肺病、吐血、鼠瘡瘰癧症、婦女經血不調、久不生育、均有特殊療法

戒煙

快法的 慢法的 如意的 歡喜的 安全的 滿足的 完善的 美滿的 可樂的 保險的 永久的

二日完全戒絕 七天安全忌好 精神照常辦公 不受絲毫痛苦 百病泰然不犯 心中非常愉快 老幼皆可入院 纏與病一齊治 永久不想吸煙 如再吸煙嘔吐 担負完全責任

優待戒煙按定價九扣(入院看護周到方便)

奉天省大西城門外 振華醫院 函索簡章請付郵票

長髮生毛 富美納音

納音完成矣
●禿頭病
●少禿毛薄
●脫毛●禿瘡
頭●髮禿●眉毛
稀少●生際不齊
●男女無應有之毛者
請速用之
富美納音定價五角、九角
一圓六角、三圓、五圓五角
郵費內地一角二分、如有售罄
時祈將代價寄到左記發賣元即將
藥品送上不誤
模造品其多購時祈指定富美納音為要

發賣元 東京市芝區田村町四 電話芝三一八七四番 振替東京三一八三二 東京藥院
大阪市赤十字病院前 電話南二四六番 振替大阪五〇八一八 東京藥院
(說明書贈送)詳細說明書函索即寄

博士創製之長髮生毛藥
毛根之肥料、毛莖之日光

俗歌謠曰、雨露恩惠草木生大情之下人類存、而野邊之草木猶待雨露之惠、育云云一句小學校之唱歌亦有採用、蓋雨露惠其根日光育其莖也人體密生之毛髮亦同草木為雖殆枯之草木如施以豐沃之土壞及肥料與日光則猶可蘇生而發育、如此相等之斯界專門之出中醫學博士為毛髮發生之促進研究之結果對於毛髮之生長如同土壞、日光肥料之生毛藥富美

各大商店均有代售 廣生行告

廣生行有限公司啓 總發行所 長春頭道溝大馬路 大連監部通八十番

小孩專門之傷風發熱藥

歐音

歐音係適合於嬰兒之体質而用高貴靈藥所配成並無副作用且容易服用卽使嬰服用少量而大有神効

歐音專治小孩之所有傷風發熱、麻疹、肺尖、百日咳其他一切之熱病等均有卓効

價 二十錢、三十錢、五十錢、一圓

各大藥房均有發售

發售處 大阪東京 丹平商會藥房

代售處 大連 賣藥會社

雙美人牌牙粉

朝……夕……

齒之美與健康務須保護

銀色健齒乃齎幸福於君之本

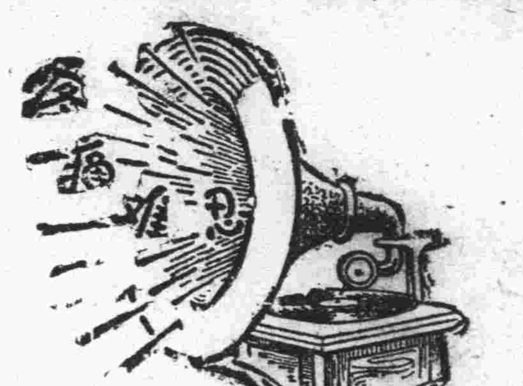

腎病留聲機

某嘗患風濕骨痛、腰痠背痛、手足麻痺、痛楚萬狀逢人便道、人譬之爲腎病留聲機

蓋風濕骨痛之起、直接由於血液不淸、間接由於腎臟不强、因腎臟爲澄淸血液之所也、欲防風濕先須强腎、欲圖强腎、請服第威德補腎丸

◀各大藥房均有出售▶

第威德補腎丸

專治痢疾腹痛胃腸病靈藥

註冊商標

健胃固腸丸

請留神冒牌假藥

胃腸衛生必備

夫胃腸爲人身營養最要之機關首宜注重其衛生以保强健否則腸胃衰弱百病叢生彼傳染病中如紅痢霍亂等症病勢劇烈極易奪人性命他如吐瀉腹痛消化不良諸病無論男女老幼人人日常所易患一言以蔽之曰胃腸不衛生耳

故欲謀胃腸之衛生不可不先服健胃固腸丸 此丸功能補胃整腸專治紅白痢疾痧疫胃痛腸炎消化不良吐瀉腹痛胃腸衰弱各症如能日常服用可保胃腸强健益壽延年也

藥價 貳拾錢 參拾錢 五拾錢 壹圓 貳圓 參圓 五圓 拾圓

另售 健胃固腸錠

量少功宏 服易携便

下痢腹痛每服三錠 腸胃衰弱每服一錠

藥價 金三十錢 金五十錢 金壹圓

發行 大阪市東區伏見町 谷回春堂大藥房

總經理 大連市 日本賣藥株式會社

TEC 註冊商標

天威牌

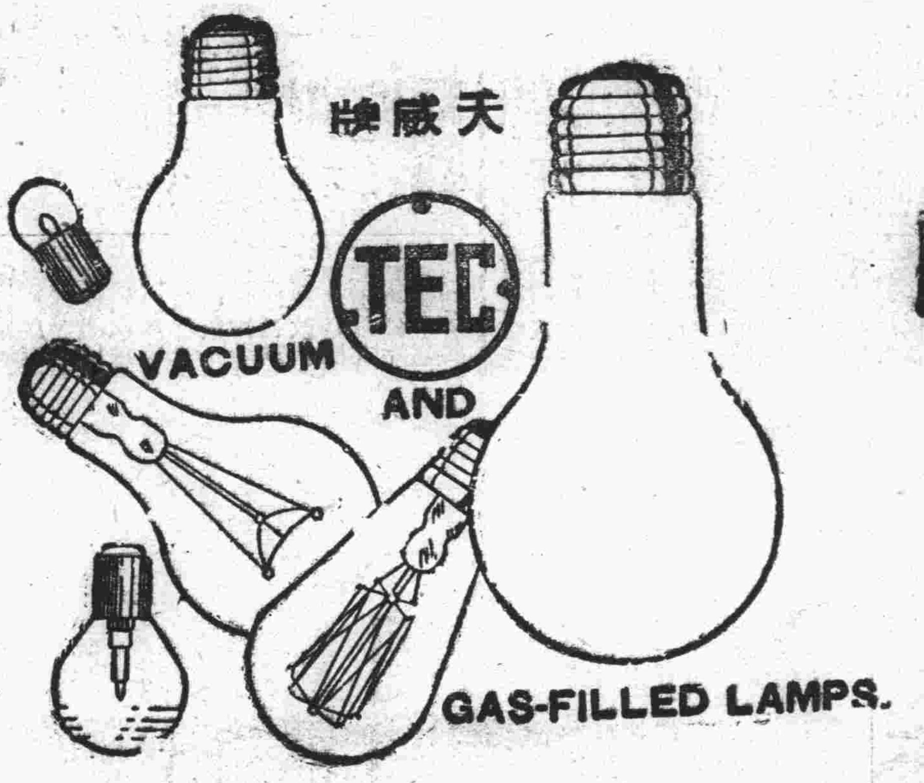

PATENT NOS.

26532	39255
26652	39448
27913	42161
27914	43800
28789	43745
29954	45490
29955	50470
32153	60381
32366	62921
34530	71092

天威牌珍珠淡氣泡

敝社所新發明之珍珠淡氣電泡乃由光學專門技師在敝社直屬之硏究所考査世界各國照明學理加以技術的方法而造成者材料特佳外容美觀內面磨砂光亮雖强決不眩目其放射之光線緩而和淸而爽視之婉若珍珠故名之其外殼全面非常光滑故汚垢積塵等決不妨礙而易於拂拭無論何時可保其特殊潔淨之面目及於吾人衛生上大有裨益焉其內容乃選純精炭絲復充於瓦斯淡氣其放出光線借賴瓦斯氣之助光亮特强故消耗電力藉得節省顧此珍珠淡氣電泡中外馳名爲各界所歡迎者此番敝社爲酬謝東省之主顧起見特大擧輸入以資貢獻伏祈各界賜顧無任歡迎之至也

東京電氣株式會社

大連市連鎖街本町通 電話五二一五五

哈爾濱埠頭區地段街 電話四七七五

奉天

社會事業聯合會 成立大會有期
廿五日於教育會舉行 十九日曾開準備會議

奉天全省事業聯合會現已組織就緒更鑒於金風陣々涼氣襲人轉眼玉片飄飄嚴寒刺骨北部以災民啼飢正劇南方之難民號寒尤甚社會聯會職無旁貸責有應得爲實施救濟必須正式成立俾期有所本而呼籲遲遲近已組織就緒擬於本月廿五日於皇宮教育會會場招開全體會員舉行成立大會聞除積極準備開會外並擬於本月十九日開常務委員會作大會之預備會對於一切開於大會之一切準備云

張股長訓示 破案報案等事

瀋陽警察廳司法科鑒於市內搶案環生且每有搶案竟至無影無踪線索全無者以致事後雖經百方搜查終於難行破獲因之於日昨十八日午後一時招集各署司法主任由搜查股長張忠臣氏對破案報案等事作長時間之談話云

瀋陽縣會議 各科長局長及署長區長出席

瀋陽縣長許桂恒鑒於秋收將了四鄉宴安正好刷新縣政改良農林因之擬定於今日（二十日）舉行縣務會議除各科局長均親出席外其他警局長各警署署長各區區長均須出席聞關於縣道之修築十家連坐之施行並取消民團等事項將與以通盤協議云

双山局勝均斃命 警隊終獲勝利
新民鄉團曾被包圍 幸遇援軍胡匪逃散

瀋陽縣境自青紗帳倒己無隱藏之地因之胡匪大半消滅間或有之亦不過小焉者耳不意於新民二區馬廠附近四家子村左近竟發現匪首双山九江局勝等率匪衆三十餘人盤距當地等情已誌本報最近新民及瀋陽兩縣以青紗帳倒必須力除匪類乃於月之十五日相約夾擊計劃匪隊方面有新民團三十人瀋陽縣方面則有駐縣古台之第二騎中隊駐黃金台之砲中隊等約五十人由小野指導官親率出動當日午後新民鄉團突被匪人包圍於四家子附近兵疲力竭險遭不測忍地瀋陽縣警隊趕至乃盡力援助猛力上攻一時槍聲砲響々不絕接戰四次之多卒將匪首双山九江等當場擊斃並將局勝當場逮捕其餘各匪衆見勢不佳乃行四散逃命匪逃後各討伐隊當努力追擊並嚴重搜查當地居民以期根滅云

青柳治維會長 赴五區宣撫 并開治維會

瀋陽治安維持會鑒於秋收將了青紗帳倒正宜施行宣撫工做乃於日昨（十九）日有縣中甲參事官陳秘書警局小野指導官王延珊代理督察長獨立守備隊治維會委員長青柳大尉等一行五人於早車由奉天出發赴西五區區公所實行宣撫並開治安維持會云

放火嫌疑犯受輕傷 團丁中彈斃命
與村副搶槍竟致走火 二區雙樹子村之慘案

瀋陽縣第二區警察署管界古城子分所管界双樹子村住戶王殿元家飛楷梁（五百捆）於十五日午後七時半竟遭祝融之税震據稱於事前該村村副萬榮喜曾見村民王殿會由該尤楷梁過來因疑伊有放火嫌疑於後起火之時該村副即帶團丁王興義前往王殿會家搜查當即搜出香頭上纏洋火一根但並未見王殿會在家乃轉赴火場見王正在場中手忙脚亂努力救火萬某以該王殿會既有放火嫌疑又在家搜出證據復恐其畏罪潛逃發令村丁王興義上前逮捕時王興義身帶套筒大槍（七朱厘）一支即卸下交與村副手中不料王殿會竟而拒捕復向村副動武時王興義業將王殿會右臂綁上該王殿會復向村副搶槍一時忙亂竟致大槍走火由王殿會右脇穿皮而過時王興義村丁正在王殿會身後於是彈由前胸打入背後穿出當即飲彈斃命於是該村長乃形大駭即派團丁劉喜廷到古城子分所報告於是由所報署該署除轉告警局外並派遣王外勤署員前往堪驗現已由局轉報瀋陽地方檢察廳地檢廳正在派人檢驗將來如何容訪再誌

令各署催繳 九月份車捐

瀋陽警察廳鑒於市內各種車輛頗多但每月應納之車捐無一月能應期納完者實屬有碍稅收現已十月逾半而九月份各項車捐未成交納者大有人在並以自轉車均多若不嚴加查辦不但有違定章及與公款之收入亦受有影響故於日昨通令各署轉飭各分所有衝要地址堵截凡各種車輛而未納捐者一律查獲送廳懲辦等情各署所奉令刻已着手查辦云

大滿洲正義團 新城子支部

大滿洲正義團成立以來靡不風從一般欲加入而受洗禮者不知凡幾因之該團之發達支部林立各情迭誌前報玆又爲南滿線新城子驛欲期入團者頗多因於十月六日派人前往組織現已大致就緒於十六日正式成立當即通函各方並請互相監照云

縣長會議 尚無期

奉天省臧省長爲刷新縣政及討論縣制起見擬於參事官會議後本月十五日開全省縣長會議現因各種關係碍難如期舉行定於何日舉行現尙無定期云

携欵被掏包 竟誣報遇刦
櫃夥負傷眞相

本報日昨所載小北門裏紙業公司櫃夥石鳳章赴泉盛興鞋舖取欵歸途行抵三道灣胡同遇匪二名將石某砍傷掠去大洋金票等六十七元四角等情惟自該案發生後警廳搜查股長張忠臣對於是案之經過中多離奇故將石某傳訊嚴加審查結果該石某被訊不過眞情俱露其原因石某取得欵項到手見天氣尙早平時無事又不能自由行動故趁此時機遂赴娛樂場遊玩以資消遣不億其欵竟被偸兒竊去及至知覺時偸兒已無踪矣該石某見欵已失無法交代忽憶近來搶案迭出彼即用自帶之小刀將頭部及兩手劃傷歸報執事人聲言遇匪被刼等情事希圖卸去已責不意被審露出實情張股長據供通知該號執事人至如何處理刻尙不知

臥病獨處空房中 深夜被人殺害
警局檢察廳派員檢驗

瀋陽警務局第九區警察署灃軍屯分所管界新立屯村住戶邢同祥者係河北省人現四十七歲現已病臥日久獨占空房房並無其他關係人不悉何故突於月十五日夜深二時許被人刀殺頭部受傷頗重經發現後乃報告分所由分所報署由署轉局並通知瀋陽地方檢察廳派員檢驗確係被害刀傷身死除具報外並飭該村設法掩埋云

如發生匪警 通知隣村協擊

瀋陽縣警務局長劉啓明氏鑒於近來禾稼均已收割正係農人工作之際而四鄉匪訊雖告終了然在此忙作之期難免在有不良份子借端生事有碍農人之工作今爲保民治安計於日昨通令所屬各區所等對於該管界內各戶應嚴加保護倘有時發生匪訊迅速報告並通知鄰村警團等齊力堵截務期擊獲云云

法院旁聽記
足部殘疾已成廢人 乃夫猶加虐待
雖再隱忍來城爲人傭工 少婦據情聲訴請求離異

有關郭氏者年二十四歲瀋陽縣人也住城西北關家窩堡姿色平庸舉動端莊乃一農家婦也於幼年時經媒介紹許與關鳳閣爲妻關鳳閣者年二十一歲天生殘疾行路時抵兩脚尖着地成爲廢人雖極輕微之農事亦不堪擔任經媒介紹關郭比時因冰人受關鳳閣家庭之故殘疾之事並未向關郭氏父母說明而於儉看亦未理會又加數十年中國傳統女子之思想對于婚姻不但不肯詢問幾至不敢稍涉一語然對于終身之事關係匪輕何日不在焦思一切無如拘而成性何能稍出一言于是竟馬々虎々將終身大事完成于父母之命媒妁之言因舊式家庭多主早婚故於關郭氏十六歲之時便行迎娶時關鳳閣才十三歲耳於鼓樂喧嘩聲中一個三門不出四戶的大姑娘乃一變而爲新婦矣一見新郎竟大失所望但事已至如此能如何於歸寧之際淚訴父母擇選不愼則爲父母者惟有以天命所定四字以慰女心以塞已責全實爲人之父母者面熱心慚而不謂過出於已而反大言不慚謂之天命所定嗟乎關郭氏於結婚之後雖感不滿然女子至窮途之時雖有以命運解嘲關郭氏亦唯有認命而已婚後四載曾生一小孩關郭氏雖感丈夫之不滿因已生小孩則顧念少女之熱遂完全傾諸於小孩雖有別抱之意今亦完全氷釋矣孰意關鳳閣之脚尖行乃生之於先天遺傳於後世小兒四歲行路與乃父無異關郭氏至此更覺失望而關鳳閣因乃妻素日對已不滿之意已完全洞悉惟恐其另有所懷故時加責罵以使彼懼已之威不敢稍懷異念而鳳閣之母則亦因已子之天生殘疾子媳深爲不滿故亦恐其有嫌夫之意故亦時加詬責今夏五月十五夫婦又因細故口角關郭氏之婆母竟亦加入戰團將關郭氏痛加打罵並責伊另有所遇關郭氏被責辱之後愈思愈忿夫生殘廢而子亦如此夫婆又時以惡言責罵命薄如此亦爲盡矣生有何望不如早死以了今生之債遂決意自戕以了此生遂於十六日早乘家人不備私自潛出欲投河自盡但行至河沿時又轉念如今投河自盡難免家中親屬懷疑已之素行不正爲夫婆發覺因受責罵自愧輕生豈不死後即爲人所議論思之再終以死爲拙策乃還自來城至老媽店經店中介招於徐公館充傭工旬日前因病解職因念及家庭如不早日解決終爲已累乃決意離異遂呈於瀋陽地方法院日昨開庭審理爰誌之如左

關郭氏供

問　你今年多大歲數了答我今年二十四歲問你家在甚麽地方住答我家住在城西北關家窩堡問關鳳閣是你男人嗎答是問你爲甚麽告你男人呢答我父母把我給關鳳閣時候不知道他是殘廢我過門後才知道問你父母沒看嗎答看了問你過門沒問你父母嗎答問父母說已經也是如此了叫我認命我沒有法子也就得認命吧問有小孩沒有答有一個小孩大了也和他爹一樣也是一個殘廢問你男人是甚麽樣的殘廢呢答用脚尖走道脚跟不能着地問你今年二十四多大歲數過的門呢答我十七歲過門以前關鳳閣就有殘廢嗎答他那天出來就有的我過門以後回娘家當我父母說父母勸我叫我認命以後他就對我說我有不正道的行爲侮辱我有不名譽的事情他說早晚是要殺害我他天々逼我問你男人今年多大歲數答今年二十了問你比他大幾歲答我比他大四歲問你十七歲過門他才十三呀答是問小孩幾歲答五歲了問小孩有甚麽殘疾呢答他和他爹一樣有殘疾他那是遺傳的問你告他虐待你常打你用甚麽打你呢答他常遇見甚麽就用甚麽打問不是就他自已打你嗎還是有別人也打你答老婆々把我抓住打你男人是一個殘廢能够打架嗎答他够不着打得甚麽家什用甚麽家什打都甚麽時候打你來答五月十五打我了老婆々和他娘倆打我第二天十六我出來的問素日還多咱打你了答素日打我的次數太多了都那天打記不清楚了問他們因爲甚麽打你呢答甚麽也不因爲問甚麽也不因爲他們能無故打你嗎答就因爲他們老邪我說我說這個那個問你到底有這個事沒有答沒有他們盡邪我法官不信可以下去調查問沒有他們能說嗎答確實沒有我再分能耐得了我也耐呀實在沒法耐了我看也沒有望頭受不了他們的虐待我出來是想死了可是我左思右想明明是沒有那關事我一死反被人議論說我有不正當的行爲了若不然就死了嗎我想到這才沒死跑到這城來問你從五月十三出來終也沒回家嗎答沒回家問你帶小孩出來沒有答沒帶小孩出來我出來打算死了帶小孩幹甚麽我走到河沿了思想思想才沒有死問你婆家在甚麽地方住答在城西北關家窩堡問你娘家在甚麽地方住答我娘家撤這城裏來了問你已經過門八年了早怎沒想起來離爲甚麽現在才想起來離說他有殘疾呢答我過這些年老逼我一打架老婆躺倒地下脚手一齊抽說是要把一腔血倒給我他媽死賴我他死也賴我我實在擔不了他還時常說一言要教我說我給他們家丢名譽了問他說殺害你有甚麽證據是他自已當你說的還是他當別人說你聽見的答他當我自已說他將來得殺了我若不然他就死了賴我謀害親夫問這話是打架說的還是平常就說答他平常時當向我說問這話除非打架氣急了才能說平常就能和你說這話嗎答這確實是他自已對我說的問你們的媒人姓甚麽答媒人是他嬸娘是郭趙氏問在甚麽地方住答在城北小崔見堡住問你們家裏都有甚麽人答公婆奶奶婆々孀婆叔公大娘婆一大家子人呢好幾輩子沒分家你不怕人家笑話嗎答早晚也死在他眼前問老太太待你怎樣呢答他們母子一同下手打我問老公公呢答老公公沒有甚麽常不在家在城裏辦事問你說他你男人打你有證據沒有呢答沒有證據那堡子全是他們親戚家族誰能幫着我說話

法官宣告待下將關鳳閣傳到再行開庭審理云

新京

突去兩胡匪 小舖損失二元

新京市外朱家大屯河西沿有冉姓者體設小舖爲生堪資糊口不意竟爲匪輩之垂涎於本月十七日晚九時頃該小舖甫將上門休息之際突去二匪假詞購買紙煙闖入屋內獻出手槍正行威嚇中不意該舖執事人冉某由後院躍出匪見勢不佳遂急逃奔僅將晚間所賣之零星官帖壹千吊約核國幣二圓其他存欵毫未損失殊堪慶幸事後當由被害者飛報附近警察所迨警官聞警趕到現場時匪已向西方葦野地上奔去無踪南關署當時全員出動努力搜查賊犯中想此跳樑小醜正如釜中游魚旦夕即被官方弋獲在意料中也云

市立醫院成立訊

新京特別市公署前爲注重市民健康及患病者便於治療計預備組織特別市立醫院其成立之綱領預算簡章呈部批令備案其醫院地址擇定市內二馬路縣教育局內全部房舍改善修飾以作市醫院之需要但教育局辦公事務則遷併於四道街長春縣公署云云

擴充第三水源地

新京特別市公署近以首都戶口日增需水量日益繁要查本市之自來水開辦成積頗屬優良但恐有水量不足之憾決定將南關固有之第三水源地擴大改築其工事規劃刻已就緒開工擴築之期當在不遠云云

岫巖

殲滅股匪 救回女票

岫巖縣第五區警察署管界火教廠溝地方於十月七日發現胡匪六十餘名槍械齊備匪首報字王長勝甚猖獗姦綁殺燒無惡不作不料事機不密終被岫巖縣警察隊新甸駐防第五中隊隊長崔福臣所偵悉當即督隊往剿於午前九時至大教廠溝與悍匪王長勝接丈双方激戰二小時之久匪勢不支紛紛潰散當擊下閻姓女票一名若該中隊長者誠地方之保障云

岫巖警察第五中隊長崔福臣奉命帶隊駐防五區新甸前與劉景文匪部僞七旅在大教廠溝接仗打獲匪槍一支業經呈報上峰玆復探準匪人盤踞之處帶隊前往攻擊匪勢不支踉蹌逃遁竟遺下女票一名係莊界閻有泰之女被該匪綁去多日勒要巨欵未抽贖玆被救回該父兄領女還家感謝莫名欣忭之至云

黑龍江

省垣天主堂 行落成典禮
張司令官祝詞

黑龍江省天主教堂新修樓房現已竣工於八日行大贊禮而警備司令官亦有祝詞云本日爲天主教堂新屋落成舉行典禮之期鄙人不敏得將躬逢其盛忻幸曷極貴國教堂駐江以來歷有年所地方人士獲益甚巨鄙人居江日久素所佩悉今春新屋落成煥然改觀各教師本淵深之教法精密之籌策成效聿彰自可預卜行見地方之受其輔助獲其惠益者自玆以往益無涯量固不獨鄙人之幸實以地方之厚望也爰申欵忱用誌欣仰云云

陸軍軍樂隊 公衆奏樂規則

黑龍江省警備司令部所屬之軍樂隊玆爲養成一般人士之音樂興趣及積欵以資改善該軍樂隊之設施購置等事項特規定規章數則以準一般之請求爰將其規章錄後

第一條　軍樂隊於公出部外奏樂以普及軍樂涵養音樂趣味鼓舞士氣爲宗旨

第二條　如反前條趣旨請求奏樂不得許可例如一、爲謀利計二、利用於宣傳者三、因奏樂徵收入場票價者

第三條　陸軍軍樂隊限於隊務無妨時應公衆之請求奏樂

第四條　派遣之人員一隊約四十名半隊約二十名

第五條　請求派遣軍樂隊者須向該軍樂隊長提出請求書將使用目的隊數時日地點等務須記明而軍樂隊長須報告監督官得其認可

第六條　奏樂一日以五小時半日以三小時爲限超過規定時間以上者須特加協議

第七條　請求奏樂者須納奏樂費於軍樂隊長軍樂隊長將前項現欵領訖報告監督官後按第十條手續辦理之一隊一日金八十元半日金五十元半隊一日金四十元半日金二十五元

第八條　請求奏樂者除擔負樂器運費外併與隊員供給飯盒如在遠途需車船或宿費時亦由請求者支付之

第九條　公出奏樂雖經認可如因部內之請求發生意外時取消以前之認可

第十條　第七條所入之欵爲公出奏樂貯積金另爲保管之

第十一條　前項貯積金以用於充實內容爲目的如軍樂隊之改善設施購置維持樂曲或因研究音樂給講師津貼等項

第十二條　爲辦理公出奏樂貯積金置出納係出納係備現金出納簿收支務須明確又備物品出納簿以公出奏樂貯積金所購物品除購入後當時消耗者登記於收支事項以明確爲要

第十三條　出納係由監督非官之出納金錢物品

營口

胡匪肆虐第三區 綁去人票四名
二營第七連搜擊告捷 蓋平辛縣長請兵助勦

營口縣屬地方警察第三分署管界邱家坎子村於本月十六日午后四時許突由鐵路東竄來胡匪三十餘名闖入該村大肆胡威將住戶李太和王兆清范山（其一名不詳）等四人綁去臨行併牽牲口九匹向剪子口方面竄去軍警趕到匪已無踪現正嚴行追擊中云

遼東地區警備司令部所屬第二營第七連駐防田莊台於月之十七日午后七時遊巡至田莊台北方黃家塘村附近與匪報字高明山部下百餘名相遇開仗激戰一小時許匪不支四散竄逸是役結果斃匪一名獲七九大槍一隻小槍一隻子彈若干官兵無恙云

蓋平縣長辛公廣瑞因鑑境內匪賊曾經撲滅而治區廣大難免不有宵小對潛跡俟機蠢動隱患堪虞乃乘此莊稼割倒匪失掩護之際施行搜剿以防未然故於月之十六日午十二時拾車來營下榻三義旅館略事休息即趨遼東地區警備司令部謁王殿忠司令懇請派員地剿殘匪以靖地面計劃冬防而謀居民安全云

弄槍失慎 致負重傷

玆有王鳴春者年二十四歲係本埠人少年英明品行端方現某機關充差深蒙上峰器重乃鵬程萬里前途無可限量乃於昨十六日晚六時許收拾手槍一時不慎砰然一聲彈穿小腹倒地因負傷過重血流如注遂於南滿醫院就治聞經檢驗膀胱被彈創破恐有生命危險云

野口氏轉勤 大連列車區

本埠新市街南滿洲站貨物管理員野口氏爲人忠厚精明强幹向充本埠新市街青年訓練所指導員對青年之訓練競技業不遺餘力功績顯著頗獲榮譽近荷本社調任大連列車區勤務乃於月之十四日午前九時三十分於青年全體生驛方同人暨在鄉軍人分會等各團體恭送之下登程就任新職云

新民

風流婦潛逃 巧被夫找獲

奉海路沙河口驛住民翟金山者年二十六歲務農爲業妻王氏年登瀛雞僅中姿於客歲迎娶過門夫妻之間感情甚篤孰意該婦暗藏淫慾賦性風流故時門往前買俏某日因赴街買菜竟與現充路警年二十八歲新民縣籍之劉爽相遇初則眉目傳情繼則勾搭成姦桑間濮上締約永好熱度之高已達極點該夫雖事察覺窺破隱情但農人畏勢未敢十分限制又念結髮情義不肯揭其羞醜僅以好言規勸希其悔過自新無如該婦淫性成風欺夫懦弱弗惟秋節後尋隙與夫口角逃之夭夭其夫以其無處可去必往新民劉爽家中遂即尾追果爾在彼當赴警察署據情聲述經王署長飭警將淫婦姦夫一併拘傳到案依據王道主義排解寃八倡言女重貞節男貴德行偸寒送煖有喪廉恥本宜送懲以維風化姑念愚夫愚婦可恨又復可憐准予法外從寬回家安度該夫婦及姦夫等莫不心服口服頌德而去噫當此光天化日此案何壓出不窮眞所謂世道喪亂人心不古而王署長竟能愛藏臨民誠有仁慈長者之風云

日商失愼之損失

本邑前大街日商昭和當主人宮崎佐八氏年三十五歲開設十餘年平素接待主顧極爲和藹貿當物品亦頗公平故營業甚爲發達孰意天降兇災祝融肆虐於昨十二日上午五時三十分因後院厨房煤灶失愼致延及前房號架烈火飛騰赤熖繞衣物頓成灰燼焦土幸經警察王署長督飭西泡沿分所長警及鄰右人等竭力施救至九時許始撲滅檢點損失約十千元之譜諺曰水火無情誠哉斯言凡商戶人等可不愼諸云

騰鰲堡

財務局催納 商業註册費

本縣自實業局歸屬內務局後改爲實業股對於各商號之商業註册有整頓之必要是以本鎮財務分處主任金丹五氏特函知商務會請傳知各商號對於商業註册已前經註册者不在此例而於最近新設營業者必須來局按照其資本若干分別註册以重公欵而免偸漏並對於各村鎮之大小商號現已派員前往照章分別註册云

鐵嶺

張署長注重防務

鐵嶺警察署長張傑三氏前任九署頗得各界好評自調升四署以來對於地方行政仍極力整頓該氏以青紗障禾稼登塲各所長警若不出巡殊失保護人民之本旨乃令各所添設巡邏箱全區共計三十九處每分所駐在村添設三處各主村添設二處並規定巡邏時間勤務表至月終將巡邏表送區轉呈警務局以昭鄭重若該署長者可謂各區之表率警察之模範云

安東

各界恭送 索宅祭帳

東亞協和第二軍々長陸軍中將索景清封翁及其太夫人於舊曆九月十三日（即陽曆十月三十一日）舉行安葬典禮該軍長特請准短假旋里營口縣田庄台原籍料理葬儀一節已誌本報市內各機關各界與軍長舊雨新交聞訊紛々恭製祭帳計數十餘架以表追悼之忱云

郝分隊長 爲國捐軀

安東警務局公安二四中隊郝分隊長前次於三區油盤溝一帶剿匪誤入李子榮敖錫三股海蛟等幫陣卡因被包圍幸該兵奮勇抵抗得脫重圍惟該分隊長當被匪擊傷掠去隊兵受傷三名餘隊退據六道溝整隊補充反攻各節已誌前報茲聞該分隊長已因傷重殞命昨十五日歸靈於原籍二區湯山城安葬矣查該分隊長素稱勇敢善戰爲當局所深資倚助茲以一時失計被該匪所暗算遂爾爲國捐軀惋惜殊深想當局自必另有相當撫郵以慰此英烈於九泉下云

溝幫子

鄂縣長關心民瘼

北鎮縣所轄南鄉老鴉窩齊楊二屯黑魚溝劉家崗子等村自入夏以來突有蝗虫爲災在該村區域內蠶食年景減收據實業家言蝗虫卵子繁育倘至明春每頭能傳子千餘若不極力撲殺明歲虫災不堪言狀矣故本月十一日我縣長鄂公關心民瘼派實業局長柏天培溝幫子警務四分署長董一中自衛團長齊耀東三氏馳往災區每村抽丁四百名極力殺撲其撲殺法令民丁足穿釘鞋踏死掩埋該三氏自奉命之日即躬臨災區於秋風瑟瑟中親率民丁竭力殺撲一掃重大虫災明春預慶可免云

瓦房店

日警署注意民安

瓦房店警察署長酒井碩二現因農安等處發生百斯篤病甚爲猖獗本處雖隔遙遠然而亦不得不防故見地如此乃通令所屬警員此後對管界商民衛生及勵行清潔等項務須注意倡導以保民安云

吉林

永吉縣請領子彈

吉林永吉縣公署李科元縣長現查該縣屬自衛團等部隊各種槍械子彈不敷應用長警此任恐悞勤務遂於日前具文警備司令部請領子彈二萬粒以便發給云

廣播順序

新京放送局 放送番組 十月廿日（金）

午后五、〇〇　小孩之時間
同　五、三〇　新聞（英）
同　五、四〇　新聞（俄）
同　五、五〇　新聞（鮮）
同　六、〇〇　新聞（日）
同　六、二〇　語學講座　滿洲語　高宮盛逸
同　六、四〇　語學講座　日本語　植松金枝
同　七、〇〇　演藝（滿）
同　七、三〇　講演（滿）　協和會奉天中央事務局　胡耀先
同　八、〇〇　新聞（滿）
同　八、三〇　時報（由東京）
同　八、三一　新聞（日由京）
同　八、四五　氣象通報　新聞（日）
同　九、〇〇　講演　演藝

哀啓

顯考索府君諱殿勳痛於民國十六年八月二十八日酉時距生於前清道光廿四年八月初三日酉時享壽八十有四歲壽終正寢
顯妣索母劉太君痛於民國四年六月二十六日卯時距生於前清道光廿二年正月初四日午時享壽七十有四歲壽終梨樹縣差次不孝等親視含殮即日遵制成服浮厝於梨樹縣吉壤今特擇吉期謹迎慈柩旋里祖塋合葬不孝遵制反服修經成主叨在

戚友賓世學鄉誼倘蒙賜唁存歿均感哀此訃

謹擇
陽曆十月二十八日　修經
陰曆九月初十日　開弔
陽曆十月三十日　家祭
陰曆九月十二日　成主
陽曆十月三十一日　發引
陰曆九月十三日

孤哀子索景清率子秉政泣血稽顙
降服子景新泣稽顙
期服侄景福景祥泣稽首
族繁不及備載

弔唁處　奉天馬路灣開灤礦務局索宅
喪居　營口縣田莊台礦子坊本宅
田莊台街、德勝和

聞

鳴謝英商公裕水火保險公司

啓者敝棧於本月十三日失愼延燒房屋貨物甚巨事前均在英商公裕保險公司新京經理處陳亭瑞君保有火險即蒙該公司當日查明損失數目如數賠償並無折扣足見該公司信用卓著辦事誠實不愧爲二百多年之老保險公司也謹此申謝並將敝棧所知之該公司優點略述於後謹爲欲投保火險諸君介紹焉

資格最老 該公司即太陽保險公司自西曆一七一〇年創辦迄今已有二百二十餘年爲全世界第一最老最著名之保險公司
資本雄厚 總額合國幣四千五百萬元
保障穩固 總行設在英京倫敦世界各國均有分公司之設立且經各國政府註册並有不動產保障
信譽可靠 該公司信用卓著賠欵迅速早爲各國人士所欽佩而日本國民尤所歡迎且無人不知（老太陽）之信譽可靠也
投保便利 南滿分公司設在奉天大西邊門外十一緯路其他各處均有經理處設立君欲投保火險望請就近與該分公司或經理處面洽惟新京駐天益興內遇有事故至該分公司無不竭誠歡迎也

新京玉茗棧謹啓

招募代派處

凡於省城各區以及附郭市鎮欲派銷敝報者敢請即來敝分社接洽不勝歡迎之至

發報迅速　待遇優厚

奉天商埠地十一緯路　滿洲報分社啓　電話四二三四　四二六一番

各省馳名　斷癮聖藥

康機戒煙丸

斷癮神速　毫無痛苦　輕者兩瓶　重者半打　保險忌絕

藥性和平保無流弊無論新舊煙癮男女强弱保險無妨飲食增加精神爽快作事如常丸粒精小携帶便利清血解毒無上特品凡經嘗試必知名實

價目　每瓶六十中粒入　每瓶現洋貳圓　每打現洋貳拾圓
特告　新製小粒乙種六十粒入　每瓶現洋壹圓貳角　每打現洋拾貳圓

總發行　陸羣大藥房　奉天小南門裏大街路東樓房
外埠代理　安東益增遠復春堂兄弟藥房大生東瑞祥泰千金堂信仁堂本溪祥昌協盛廣達陽義和堂新民大德藥房昌圖厚生醫院長春耀庭藥房吉林毓生中藥房西安濟生藥房大石橋大蓮德記藥房華泰藥房衛生復

內外論潮

中國之農村經濟恐慌

(明)

「五畝之宅、樹之以桑：百畝之田、勿奪其時：」爲中國古時最高遠之政治思想、亦即一般人所憧憬之太平盛世、現時中華社會組織之基礎、雖已發生變更、但此種思想、仍具有甚大之支配力、蓋以農業經營、依舊爲中國生產之主要根源、農民人數、至少占全人口百分之七十以上、是以市面繁榮之底力、社會榮枯之關鍵、亦即在此農村之盛衰也

今日滿中國各地之農村、自南至北、莫不有岌岌不可終日之勢、吾人試推考其所以衰落至此之原因、確非簡短篇幅所能盡述、但歸納要點、一爲政局不安定、自滿清末葉以來、官吏多貪汚、國家課稅、日益加重、復多非法剝削、於是農民遂日陷於疲困、二爲經濟上弱點、中國一般生產、迄今仍以手工業爲主、故雖與資本主義諸國相角逐、而農村間一切事業、復受外來廉價商品輸入之影響、內被高利借貸與法外捐稅之敲剝、雖安分守已終歲勤動之農民、亦將不能自存、農村既日見敗壞、則中小城市、亦直接受其影響、乃演成今日中華國民經濟動搖之危局矣

此次世界經濟恐慌、時間既延長、且又遍佈於各國、中國雖經濟落後、但亦不能避免此嚴重之影響、故一切農村副業、莫不遭受巨大打擊、例如蠶絲、因絲價大跌、致養蠶之家、無法歸還葉價、本年三月後、生絲在海外雖略有消路、而美國生絲市場弱於日本、於是中國之絲業、亦遂一蹶不振、茶葉亦然、以今年一月以來之狀況與去年同時期較、對外輸出低落之數、達華幣四百萬元以上、其他如皮革如雞蛋、等類、亦皆到處囤積、無法消納、則農村經濟之敗壞、可不言而喻矣

農業生產之基礎、乃建立於土地之上、此等土地、尤爲業農者之實際目的、中國農業之一般情況、在北方出產、以小麥爲主、在長江流域、則以米爲大宗、照通常理論、中國應有餘米麥輸出、然而事實上關於關內米麥兩項、非特無輸出、且反大宗輸入、中國輸入洋米、據海關報告、去年一月中計有二千二百四十餘萬擔、價值一萬萬金單位以上、今年過去八個月中、輸入洋米一千六百七十萬擔、價值六千二百三十三萬金單位、去年一年輸入小麥一千五百餘萬擔、價值四千三百餘萬金單位、今年一月至八月、小麥輸入一千七百三十萬擔、價值四千四百十萬金單位據上述數字以觀、中國工業都市如上海如漢口如廣州如平津之類、均須完全仰給於外國之食料、以號稱以農立國之中國、而竟有此現象、是何以故、長江流域、去年大部豐收、穀價迄未高漲、甚且不能維持最低限度符合於生產費之價格、又何以故、雖然、此不難以一言解答之也、即外有列國之肆行傾銷、內因交通阻滯、捐稅奇重、致米穀存積於原產地、即賤價亦無市場可以消售、且內地金融緊急、無形中貨幣價值擡高、農產物遂感受莫大之厄運耳

今後更生之道、一方面須除一切苛稅雜捐、換言之即廢除一間接稅制而代以直接稅制、一方面嚴禁軍隊擾害農村、而豪紳地主之高利盤剝、尤須加以取締、幷積極建設農民信用合作社、使農村金融、有週轉之餘地、努力行之不懈、則三數年後或有挽回危局另闢新途、望也(完)

時評

魯韓黜華崇儉

(知非)

◇韓主席巡視膠東、對於民事訴訟、格外關心、據之界來者云、一路之上、男婦喊冤者、實繁有徒、有告必准、以是多年之沈冤、皆得昭雪、眞所謂福星照臨、東土人士、莫不額首稱慶也

◇使中國各省之首席、皆如韓氏、則地方何患不安、國家何患不寧也、雖然韓氏之東巡、不過偶然、贓官惡吏、劣紳土豪、當其來時、或虛飾外貌、掩其不善而著其善、或亦有之、倉卒之中、而欲廓清吏治、俾武斷鄉曲、魚肉斯民之徒、從此消歸於烏有、是誠不可必得之數也

◇雖然自有此番之警戒、害民之輩、縱不能盡去、當亦應知自斂、較之深居簡出惟憚間關跋涉者、其勤惰爲何如也、質樸無華、是誠今日之美德、凡事上行下效、故能以身作則者、未有不大受世人之崇拜者也、韓氏大布之衣、僕々風塵、亦可謂之崇儉矣

爲棉業統制進一解

(實)

全國經濟委員會成立之初、最注意之點、即在於棉業統制、故棉業統制委員會、不日即行成立、據棉業統制委員會某負責人表示、謂今後當集注全力於陝西、河南河北、山西、等省之棉花生產、並振興水利、改善種植務使本國產棉各區、得蒸蒸日益向上、而對棉花市場、應如何具體規劃、則尚未有所表示、惟吾人以爲欲言統制、決不能單獨統制生產、而不注意於消費市場、況美國棉麥借款、以棉花爲大宗、是消費市場之亟應注意、更無疑義、至於集中全國經濟力量、統籌整個國民經濟之出路、使今日衰頹萎縮之市面、得向上繁榮、一般徘徊於饑餓線上之群衆、亦得安於其業、人工刺激之景氣、始不至落空、此又言統制經濟者最切實有效之方法也

我國歡迎國際聯盟技術合作、擴大經濟委員會組織、其於經濟建設之目標、自非限於某一產業部門、或注意某一部分之繁榮也、我國產業之主要部門、以紡織工業爲第一、而紡織工業原料之來源、首在棉花、棉業之應首覓出路、誠爲確切不移之事實、不過棉業統制、就生產方面言、其主要根源在農村、就消費方面言、其唯一去路爲紗廠、目前農村疲敝、生機幾乎盡絕、紗廠減工、前途亦殊危殆、其有待於設法挽救可知、今棉業統制委員會既注意於棉花生產、倘更能進而注意於消費之途逕、則棉業前途、不難放一異彩、吾再進而爲紡紗業方面計、後進工業國家、其最先發達者在輕工業方面而不獨我國爲然、即日本亦然、所不同者、我國紡紗廠之進展、在歐戰期中、乘勢而起、其情有類乎投機、發展雖速、而產業之根基、殊未穩固、倘在世界經濟繁榮時期、與本國市場銷路暢旺之際、金融界既放一心放款、產業組織次第擴張、一般社會亦有餘力以事消費、則此種實際的好市面、自可掩過投機之危險、然而我國產業、原極幼稚、投機雖能取得暫時紙面興旺、而內容空虛、反有害於前途之發達、據深知我國紗業內幕著之調查、通全國各紗廠能實事求是、努力於產業之進展者、僅三五廠家而已、大多數以全力從事於投機運動、而忽視其本業、致一旦恐慌襲來、市場衰落、窘狀即將立見、甚至無法維持、全中國華人資本所建紗廠、紡錠計約二百五十餘萬、值此棉紗銷路阻滯、農村經濟頹敗之秋、設再無法挽救、前途不甚危險乎

其次、我國紡紗廠、就各廠單獨觀察、似尚可觀、若就整個紡紗業狀況而論、則覺漫無組織、雖有紗業聯合會之組織、未能健全、事實上並不能發揮其團體行動之力量、如以日本人在華所設之紗廠相比較、即顯見日人行動之一致、開拓販賣市場之手段敏活、運用資本之方法奇巧、故在此同一地域之內、論人工、論原料、本國廠家皆應占優先之便利、而結果乃得其反、蓋中國紗廠之經營者、既未能切實團結、而又不識本國市場之需要、爲此區區二百五十餘萬紡錠之產品尋求出路、此所以難於維持而日即於崩潰也、長此以往如再無切於實際之辦法、恐紗業全體、將不免步絲業之後塵、而陷於殭化、倘至此時雖有政府後盾、雖能行使統制、前途亦不易樂觀、故欲救目前之急、除未來之患、則紗業統制、應與棉業統制同時並施、必先根本剷除投機之弊、打破不團結之習、集中精力於紗業之經業、深切認識農村之需求、夫然後乃可期棉業之發達也(完)

◇時事漫畫◇

上海市中心區建設之起點與意義

(吳鐵城)

上海本爲一普通城市、因歷數十年長期之建設以及無數人才苦心之經營、遂造成其今日重要之地位、今日之上海、非特已成吾國經濟文化之中心、且亦爲世界重要之商埠、輪軌輻輳、商賈雲集、全國貨物集散於此者、佔十之六七、而人口亦已增至三百十有餘萬、自國府奠都南京以來、因其長爲江之門戶、東南之屛障、上海在政治、外交、軍事、經濟上之地位、益形重要、故今日上海之繁榮與發展、實與整個民族之生存、以及國民之生計、有深鉅之關係、惟吾人縱觀上海原有之設施、最初並無整個之設計、各處街道、均缺少有計畫之規定、今欲改善、已感困難、此後對於交通上之影響、將益不堪、以戶口及商業而論、上海已爲世界第五都市、輪船之來本市者、每年達數千萬噸、然無論大小船隻、抵埠以後、必須再歷一小時甚或數小時以上之路程、方得停泊、有時乘客、尚不得直接登陸、而各種貨物、尤不得水陸聯運之便、此種時間上與經濟上之損失、實爲世界各大商埠所罕有、亦爲上海今後發展莫大之障礙、故總理高瞻遠矚、早已於其所著「實業計劃」一書中、指陳上海改造之方針、總理之言曰：

「上海現在雖已成爲全中國最大之商港、然苟長此不變、則無以適合於將來爲世界商港之需用與要求」「任從何點觀察、上海皆爲殭死之港、然而在我之中國發展計劃、上海有特殊地位、於此審度之、上海仍可得一種救濟法也」「我之設世界港於上海之計畫、郤仍留存現在自黃浦江口起至江心沙上游高橋河合流點止、已成之布置……於是依是依我計畫、當更延長濬浦局所已成之水道、又擴張黃浦江右岸之彎曲部、由高橋河合流點開一新河、直貫浦東、在龍華鐵路接近處上流第二轉灣起、塡至楊樹浦角、復與黃浦江正流會合、如此則由此點直到斜對楊樹浦之一點、江流直幾如繩、由此更以緩曲線達於吳淞、此新河將約三十英方里之地圈入、作爲市宅中心、且作我一新黃浦灘、而現在上海前面繚繞灤洄之黃浦江、則塡塞之以廣馬路、以及商居地」

當民國十六年本市首任市長黃膺白先生就任之初、即遵循總理遺教、確定全市區域及種種建設計畫、張伯璇先生繼任市長、仍循以往方針、努力進行、並於十六年十一月設立設計委員會、研究市政上之各種問題、又爲明瞭各市區之狀況起見、於十七年七月、率同各局局長親至各市區視察、同時接收一部份市區、使直轄於市府、張岳軍市長繼任、又擇定翔殷路之北、淞滬路之東、閘殷路之南、爲建設市中心區之地點、十八年七月、公布市中心區域計劃、並設立市中心區建設委員會(未完)

世界動向

奧閣忽然改組

奧國「鐵腕總理」杜爾夫斯迫舊內閣辭職後、數小時內即組成新內閣、而於正午在總統前宣誓就職、杜氏自任總理外、再兼外交、國防、內務、公安及農業五總長等六要職於一身、使內衛團警察與陸軍統歸一手指揮、藉以剷除政黨勢力、此外以前閣公安總長斐愛改任副總理、布雷楅蟬聯財政總長、前史篤慶傑蟬聯商務總長、前司法總長休楅納格任教育及司法總長、前總理恩特任憲法與行政改革總長、逆料新政府將與行法西斯政治、但將猛力排斥國家社會黨與社會黨、且聞杜氏本心亦反對猶太人云

美俄關係接近

日外務當局非正式發表談話云、美國對俄之承認、已成爲時期問題、美國若果認俄國、則日本受其損失不少、日本所受之影響爲(一)美國承認俄國後、則促成俄國之五年計劃提早成功、在遠東之政治地位更加鞏固(二)美國接近俄國、其目的雖在經濟與通商、但其結果促成美俄聯合對日、於日本之對華政策將發生許多妨害(三)美俄接近後、美國則多買俄貨拒日貨、日本工業界將受重大影響(四)對俄交涉將加困難(二十華聯電)

久傳美國以復興金融會社之長期容許信用問題爲中心、近將承認蘇俄、日外務當局正講求愼重之對策云

美擬加入國聯

據若干方面消息、美國準備考慮加入國聯會問題、並云美國附一條件、即國聯會盟約第十條、關於保持會員國領土完整之規定、以及第十九條對於侵略國所定之制裁、美國不負責任是也、頃國務卿赫爾對此項消息、加以否認、略謂「此說含有作用、與事實不符、美國政府對於該國與國聯會目下之關係、絕無變更之意」云

外國消息謂美國羅斯福總統不日將派外交代表駐節國聯會、但國聯幹部人員、對於此訊、作種種保留、據可靠消息、美國國務院中本有一局、司國聯會所處理之各種國際問題、美國政府之意、不過欲將該局加以充實而已

蘇波兩國親善

加拉罕在波斯之活動、現爲波斯社會人士所最注意之中心事件、波斯名報對加拉罕在波斯之行動、彼與波斯最重要政治家之會晤、彼與波斯國王之談話、請彼之宴會等、靡不詳加描寫、且指出波斯政界對加氏之熱烈歡迎、證明蘇波兩國間友誼關係之進一步的鞏固、波斯之中央日報一力述加拉罕之行對波斯之偉大重要性、因彼認爲加氏所代表之國家「乃係一世界和平之眞實的擁護者、且爲東方民族之篤友、該國以其合理之政策、已昭示於全世界、假使兩國希望誠實之邦交時、社會觀念與政治信仰之差別、均不足防碍彼等及眞實團結之實現、蘇聯日漸强大之政權、已迫使全世界承認並崇敬蘇聯」

德對軍縮提案

軍縮會議主席團、似將出乎一部份人之意料、于下星期一在日內瓦集議、外次伊頓、將於明日啓程赴日內瓦、而外相西門未到前、軍縮談判似不致進展、今晨德使署一等秘書俾斯麥、赴外部與西門晤談、一般推測、當與德國對英法意軍縮提案之對案有關、英法意三國近曾有解決軍縮問題之提案、現德代表已將德國之對案提交三國代表、此爲軍縮計劃之最近行動、惟雖提案內容、尙未詳悉、聞對於三國提案、多所補充、據傳巴黎對德國對案之反應不佳、但英國以爲不妨作爲一種討論基礎云

國際羊毛大會

第九屆國際羊毛業大會在意大利開會、日本代表團提出報告書、說明日本羊毛業發展之情形、謂日本原爲毛織品輸入之國、數年以來、毛織一變而爲毛織品輸出之國、使歐洲市場亦受威脅、報告書引出數字以爲佐證、謂與此事有關係者首爲英國、但法德及其歐洲出產毛織品之國、自亦受其影響、報告書旋言稿業、問題謂日本之所以占優勝者、全由於物價之低廉、據報告書所載之理由、物價之低、全由日元跌落所致、結論諸國對於歐洲毛織品輸出業所受之威脅、必須設法救濟之云、此項報告使全會代表爲之感動、但無人提議防禦日本輸出之法、比國代表團爾澤主張將意大利代表搜集之材料、廣爲宣佈、並加以擴充、常經大會通過、旋有人提出關於貨幣限制及反對羊毛現出售條件之報告書、此項反對、認爲無其理由、又有人提議、謂澳洲輸出之羊毛短少分量、宜設專員予以檢察、此項提議、當經否決云

醫藥界之大革新
腦保諾爾膠球
治淋內服
特効新藥

轟動全球的淋病特効藥出世了!!

患淋者大福音!

從此淋病則不能再橫行於世了!!

▲從來視爲終身不治症之慢性淋—有了治法—
▲自古名醫嘆爲無藥能治的白濁症—靈藥出世—

淋病難治之原因

淋病者。乃一種淋病菌、繁殖於尿道粘膜中。腐蝕破壞、漸次擴大深入之病症。故淋菌深入粘膜後。普通一切淋病藥。藥力達不到淋菌所在處。遂成終身不治之病。因此嘆爲無藥可治之重症。此即從來名醫束手無策之主因也。

「腦保諾爾」特長在何呢?

旣有偉大之殺菌滅毒力。復有巧妙絕倫之滲透作用。服後迅速達腎部。即能完全發揮其殺菌滅毒之作用。即時止化膿•鎭疼痛•他如利尿等•均有顯著之神功。尤其潛入粘膜內部之淋毒菌。亦能透過粘膜。搜索肅清。有如氷遇日光。完全化水。順流尿道而排出也。且無如白檀油之傷害胃腸等副作用。又特別犧牲。價極低廉也。故對急性淋。莫不藥到病除身。他如普通視爲極難治之慢性淋。亦於七日內。準可根治了。服後翌日尿即變靑。此即藥已見効之表徵。三日即可鎭疼痛。五日定能止化膿。七日則就尿淸病去身矣。

另備「說明書」函索即寄

東省各地經售處
奉天、營口、撫順、開原、鐵嶺、公主嶺、哈爾濱、吉林、齊々哈爾、洮南、昂々溪、長春、鄭家屯、安東縣、本溪湖、遼陽、海城、瓦房店、金州、旅順、大連
其他各地有名大藥房出售
總經理處 大連 日本賣藥會社
總發行所 大阪 藤澤友吉商店製藥廠
大連支店 大連市山縣通七番地

萬有錦囊

華究研院

發掘古物地之 鄒滕嶧三縣 古代名稱及變遷

濟南通信、魯省當昔日春秋時代、除齊魯兩大國外、尚有滕薛鄒等國、故歷史攸久、古物獨多、前者滕縣發現周代鼎彝等、已轟傳全國、因其有歷史文化之關係、均視爲稀世奇珍、現已運濟保存、以待考古家之研究、近日有漢畫石室之發現、尤爲名貴、惜摧毀散失者多、難窺全豹、刻中央研究院爲保存古物、及考查商周以下各代歷史文化起見、特派董作賓及如東古蹟研究會王獻唐二人、負責發掘鄒、滕、嶧三縣古物、不日即可動工、按鄒縣即春秋株國、至戰國時改稱鄒國、即孟子誕生之地、漢時始置縣、至今仍稱舊名、滕縣在春秋時爲滕、薛、株小三國之地、漢時稱蕃縣、至隋朝始改今名、明清以後迄未更易、周文王之子一叔繡、封於滕、國名始見於歷史、嶧縣以嶧山而得名、亦稱鄒嶧山、又曰株嶧山、現嶧峙於鄒縣之東南者即是山也、秦皇帝於兼併六國之後、於二十八年曾東巡至嶧山、勒石紀功、世傳嶧山石刻、即秦皇帝之紀功碑也、春秋時之會國即今之嶧縣、楚改爲蘭陵也、晉爲蘭陵郡、金置嶧州、至明始降爲縣、中央搜求古物、所以限於三縣者、蓋有鑒於此邑、至此事事前之預備、已有山東古蹟研究會呈請教育廳、轉請省政府通令鄒滕嶧三縣協助保護、俟中央研究院所派之董作賓到濟後、本月月底即可動工發掘、記者今日特訪省立圖書館館長王獻唐氏、叩以發掘古物辦法、及發掘目的、據談、發掘目的完全從古蹟上分查古代歷史文化、對於古墓之已經破壞者、從事考察、其他完整者一律不准發掘、並切實予以保護、鄒滕株三縣毘連、在春秋戰國時代爲滕薛會株鄒立國之地、其昔日國境之變遷、與近代縣界之改革、在地理歷史上均有連帶關係、故爲明瞭古代商周歷史文化計、其發掘古物範圍指定鄒滕嶧三縣、中央研究院已派定董作賓氏不日即可到濟、月底即可開始工作云云

「齊柏林」偉績 造成歐美郵航紀錄

四日十六時橫斷大西洋

柏林訊、南美與柏林間郵航頃已造成一世界航空郵件新紀錄、此項事業、係由巴西「康多爾」航空公司經營、此公司在數年前爲一德國公司所組織、與齊柏林飛船工廠及漢沙公司聯合結果自阿根廷京城輸出之郵件於一百十二小時又三十分鐘、即可抵柏林一「康多爾」飛船于星期四日下午、裝載郵件由阿京出、發赴普南伯柯、當抵該地後、所載郵件再由「齊柏林」飛船轉運至弗烈德里哥哈芬、此乃德國飛船由歐至南美常經之路、航行時間僅七十一小時、在星期一夜間達到目的地、由弗城立即改用一漢沙公司飛船、載運所有郵件至柏林、該飛船在十日上午十時餘、安抵京城飛行場、由阿京至柏林之路程計有一萬一千公里、今只用四日又十六小時三十分鐘之飛行、比較前次紀錄、縮短六小時又三十分鐘、此番飛行成績卓著、且關係歐美間交通、實非淺鮮、公共各方、因之發生無限興趣、蓋此空中聯運事業、所費時間有限、而運輸之郵件實多云

英潛水艇 停泊甘甫壁墩 突然爆炸慘劇

倫敦訊、英潛艇第二十六號十月八日甫壁墩爆裂、結果死二人、重傷九人、輕傷三人、此艇於星期五日曾在命台爾半島外擱淺逾八小時出險、八日午抵甘甫壁墩、未幾即爆裂、殆係船底觸礁漏水、致生瓦斯之故、爆裂時聲震哩許、艇雖毀、但仍浮於上面、其他船隻聞聲來援、當由驅逐艦馬凱號將傷者運至岸上、送入醫院、有一重傷者初疑已死、但現已蘇醒

大魚一尾……救全船生命

全船員爲酬報救命深恩 舉行隆重葬埋立牌誌之

據廣州消息、粵滬航線中國三星(譯音)商船載貨二百噸前來廣州、過魚珠(譯音)砲台時、觸礁、艙底洞穿、水湧入甚速、船將下沉、船員亟抽水圖救、但水忽不入、船已即刻浮起、繼續前進、船員異之、迨抵省後、起卸貨物檢視艙底、則見橫阻洞口者、有一大魚、衆始恍然全船生命得以保全者、實賴此魚塞洞之力、魚爲銀鯧、重三十五磅、取至岸上時、此魚已死、船員感其救活全船人生命於不死之偉功隆重安葬並立碑以誌之

居庸關摩利紅臉像

三隻眼之妖怪蟠髮倒立滿身蠻力溢漲把握何物纏於兩手腕之上表現一種龍虎生動雄威之姿觀此彫刻最易使人感想中國元時代之蒙古人意氣性格此種古代藝術品誠不易多見此寫眞名摩利紅臉（即梵語稱爲增長天是也）中國南方又稱爲守護神

福州租債 麻雀商店 同盟罷業反對 增稅一種趣聞

福州麻雀捐征收所要求加征娛樂捐一角、茲查福州市內營租賃雀牌業者、以該捐雖係征諸賭客、然捐額增加、營業勢必大受影響、特同盟一致停止出租、以爲抵抗、又爲防止團體不堅固起見、遂將雀牌中之重要花字、互相抽起保存、使即欲秘密出租者、亦不可得、日來一般有賭癖者、已無處租牌、此亦苛捐什稅中一趣聞也

據一另訊、城北雀商反對增加娛樂捐、已舉行罷業茲聞各雀商對于增加娛樂捐、美名出于娛樂者、無形中加于雀商、所以堅決反對、當局近查此次罷業、係出于少數雀商從中鼓動、已將著化坊之實係號東拘辦、截至現在風潮尚未解決云

中國近來發現 神怪淫穢 小人書畫等刊物 滬市府通令查禁

滬市政府爲奉令查禁神怪淫穢之兒童及通俗書畫刊物、特訓令社會教育兩局、及四特區遵照辦理、原令大意謂、案奉省令、准內政部咨、查兒童及通俗書畫刊物、影響國家社會之治安、文化、風俗、思想、至爲重大、近查各埠書販小攤、每以神怪淫穢之詞、揑稱故事、輯成小冊、上幅爲圖、下幅叙以粗淺之文字、名之曰小人書畫、或通俗刊物、一般無知兒童、及識字不多之人民、多喜購閱、影響所及、匪特墜落青年意志、抑且有害國家民族之思想、查出版品不得妨害善良風俗之記載、出版法第十九條第四款限制綦嚴、本部前准北平市政府、咨送查獲小人書畫、轉請核辦一案到部、當經通行查禁在案、乃奸商投機漁利、不惜陽奉陰違、倘不重申禁令、嚴加取締、將何以別涇渭、而端風尚、除分行外、相應咨請查照、轉飭公安機關、張貼布告、俾衆週知、一面督飭所屬、切實搜查、遇有上項小人書畫及此類通俗刊物、即予沒收焚毀、以重法令、而杜流傳、並希將辦理情形見復等因、准此、除咨復幷分行外、合行令仰該市政府、飭屬遵照辦理等因奉此、除分表外合行令仰遵照辦理、此令

杭州開催 絲綢展覽 胡蝶姊妹 蒞會揭幕

杭州訊、杭州市各界提倡絲綢展覽會、十時開幕、由滬影后胡蝶偕妹胡珊來杭參加揭幕禮、到魯滌平王曉籟等數千人、會場狹小、杭人空巷、來瞻影后、人山人海、草草終場、中午市府宴胡於湖上樓外樓、下午遊湖、十一日上午胡在絲綢會館開茶話會招待記者、下午在會作時裝表演、夜車返滬

義飛行家 打破新紀錄

安科那訊、英國飛行家布賓曼氏一九三一年於施尼德杯飛行比賽時所成立之世界紀錄、即每小時飛五百五十公里、今已爲意人迦薩納里所打破、即每小時飛六百二十五公里、但此消息尚未經官場證實

前奧后赴義引起 歐政界注意

紛傳義奧聯姻事 遭英國反對恐難實現

羅馬訊、前奧后齊妲爲已故奧匈帝國查理皇之后、最近來義大利首都極引起政治與外交界之注目、議論紛紛不一、十月十一日義王夫婦招待前皇后於宮中、又維也納訊、十月十二日、奧京早報一致刊登羅馬方面傳來之報告一長篇紀錄帝國飯店中一重要會議之經過情形、蒞會者均爲哈勃斯堡皇朝執政時之顯要官憲、由荷汗堤公爵爲領袖、公爵乃菲狄南大公之子、大公被刺、遂引起一九一四年之大戰、前奧后接見來賓於飯店之一私人會客廳中、共歷兩小時之久、現傳各種消息、言前奧后此番訪義、關係其子沃圖大公與義公主瑪麗之婚事各節、現已經負責方面加以否認、但據匈京電訊、奧義聯姻事件、前后與義首相在已過數日、已曾磋商、義相對之、甚表贊成、惟義王因英國反對、頗持懷疑態度、英國方面因鑒於今日之中歐情形、故對哈勃斯堡皇朝之返回奧國、表示反對

古巴革命 白人婦女 遭受侮辱

哈伐那訊、哈伐那十月六日因共產黨徒煽惑發生騷擾、結果死三人、傷六人、近且恐將引起種族上之糾紛、七日警界得訊、謂有白婦女若干名在街中備受侮辱

河北定縣 改良之農產品 獲驚人奇效

產有三十七斤大西瓜 並二十餘斤西南瓜

中華平民教育促進會、爲實驗平民教育之方法、將工作集中於河北省定縣、進行以來、成績卓著、不但受國內教育界推崇、即各國教育專家、亦時來觀光、該會不但授農民以智識、並代爲研究增加生產之方法、由該會專家將研究結果、授之農民、農民據以改良、結果農作物之質量方面均較舊法增加一倍或三分之二、記者汪松年君互前往定縣參觀、適該會生計教育部舉辦農產品展覽會各種出品、均有驚人之進步、故見求該會將其出品一部、攜津展覽、得該會允許、業已運津交由東馬路青年會舉辦之國貨展覽會陳列、公開展覽、藉使都市人士、明瞭利用科學改良農產之功效、觀覽中有改良種籽之大豆、小麥、大麥、並重三十七斤之西瓜、二十三斤之東瓜、二十四斤之南瓜、七斤半之蘿卜、五斤半之茄子、巨如飯盌之石榴、及其他產品數種、均爲本市不易經見之農產物、熱心人士如能採用該會改良種籽、於救濟農村、定可收驚人之效果也

波蘭總統已 舉行結婚禮

華沙訊、疲蘭總統莫斯希基與都布札斯加夫人舉行結婚典禮、十月十日在總統府舉行、京城主教監禮、內閣以及各部高級官員、均至公府觀禮

最新發明之 鋼鐵防蝕法 科學研究成功

列寧格勒訊、列寧格勒全聯邦金屬研究所、經三年之研究、始得解決鋼鐵防蝕問題、蘇聯工程師第耳蒙脫薩爾可及伏達良三氏最近發明金屬(化學中)係以硒磷酸鹽及其他化學混合物製成、此種混合、現在研究所方面、每月出產一千二百公斤云

中國舊歷新年 禁貼門神

內政部通令全國遵行

河北省府頃准內政部咨開、略謂案准中國國民黨中央執行委員會宣傳委員會函開、案據雲南省黨務指導委員呈請、核示關於舊歷新年粘貼門神、應否檢查取締陰陽合曆通書、陰陽掛曆等、幷擬請通令查禁一案、函請查核辦理見復等因過部、查舊歷年節、粘貼門神、事涉迷信、應加以取締、至查禁陰陽合曆、陰陽掛曆等、前經通行在案、亦應重申禁令、以期澈底禁絕、除函復并分行外、相應檢同原函、咨請查照、轉飭所屬、一體遵照辦理爲荷云、省府准咨後、已通令各縣一體遵照云

立時見效的 專治咳嗽药 保肺露

老年的氣虛久咳頑痰滯積、青年的風寒咳嗽勞傷咳嗽、小兒的濕咳乾嗆百日咳等、發作時痰結氣壅青筋暴露、苦不堪言、服此藥十分鐘後、便能頑痰消失嗽止喘平

定價每大瓶二元 小瓶一元二角

總發行所瀋陽大西邊門外 寶康藥行

瀋陽	新新藥行	新京	五洲藥房
瀋陽	子岡藥房	吉林	中西藥局
瀋陽	金城藥房	吉林	五洲藥房
瀋陽	歐美藥房	洮南	和發順
瀋陽	中西藥房	洮南	德慶仁
瀋陽	英美藥房	江省	五洲藥房
鐵嶺	和發久	撫順	信仁堂
四平街	和發瑞	本溪	祥豫昌
開原	德泰臨	安東	大生東
公主嶺	義和順	遼陽	義和堂
新京	中西藥房	營口	義和謙
新京	中法藥房	通遼	和發藥局

新京 益發銀行

安東、上海、天津、北平、欒亭、山海關、留守營、昌黎、奔城、太谷、湯家河、檢南、泰安、周村、濰縣、德州、煙臺、青島、太原、楡次

滿洲各商埠地均有分莊滙兌

河北 江南 山東 山西 各省城鎮滙價低廉手續簡便

本行專辦各處匯兌並作存放各種款項外放信用保證貼現抵押收存定期活期均可相商規定利率無不公道兌匯計分信匯電匯四票匯等類悉從客便所收匯費特別低廉信用素著手續簡捷久爲各界諸君稱善並爲便利顧客起見收付各款及匯兌等而於營業時間外猶可通融茲將通匯各處地點列下、哈爾濱、黑龍江、安達站、雙城、張家灣、三岔河、烏吉密河、事草、安嶺、望奎、拜泉、克山、化林子、佳木斯、富錦、吉林、樺度廠、下九台、四平街、大連、開原、公主嶺、營口、

本行營業部（日電話二二〇五 滙兌部日電話二二六一 電報掛號華文四一三五）電話二九六 總經理室日電話六七三 蓄儲部日電話三六三

法國 皮隆氏九一四

梅毒聖藥 價廉功偉

治病強身 莫與比倫

法國第一老牌 諸君認明

皮隆氏九一四

以免危險而保安全

各大藥房均有出售

滿洲分經理 卜內門洋碱公司

NOVARSENOBENZOL BILLON

大連市大山通二番地 橫濱正金銀行 大連支店

代表番號 電話長三一六一番
宿直專用 電話長六〇一五番
振替貯金番號大連二二〇〇番

資本金 壹億圓（全額拂込濟）
積立金 壹億貳千壹百貳拾五萬元
營業種目 貸付、割引、內外爲替、信用狀發行、其他一般銀行業務

本支店出張所

橫濱（本店）東京、東京丸ノ內、名古屋、大阪、神戶、下關、長崎、牛莊、奉天、[illegible]、新京、哈爾濱、青島、天津、北平、漢口、上海、香港、廣東、新嘉坡、蘭貢、卡爾卡達、孟買、克拉基、馬尼拉、斯拉巴雅、斯馬蘭、巴達比雅、悉德尼、倫敦、巴里、漢堡、紐育、桑港、羅斯安接爾斯、伯林、阿雷基散得利亞、布哇、夏奕爾、里約熱內羅

德國白濁斷根專药 梅淘星

透膜殺菌 一盒斷根

專治淋濁腫痛急慢新老及醫药注射失效的淋病

特效 利尿止痛 消炎退腫 殺菌滅淋

猩星商標 藥房均售

A29

上海（白克路）柯爾登洋行總經理

●奉天十一緯路七十三號 哈爾濱道外正陽街 柯爾登洋行經理處 … 各埠均有出售

教育界

龍江縣教育會成立
會長同時選出
王德化正會長關成志副之

黑龍江省原有教育會之組織、及事變後、因教育方面、多有停頓、故該會亦爲之一時影息、迨至今春始經日專校長等之提倡、已再復活、而縣教育會、則更尚在進行中、最近龍江縣始假第一初高兩級小學校爲會址、正式成立縣教育會、並公推正會長王德化、副會長關成志、評議員王育芹、淑英、吳興華、馬崇義、徐雲芝、趙景芳、崔振華、關連和、劉學愚、務基滿、劉昶、何澄中等云

平市小學教員
索薪成僵局
教員各發聲明

七千六百九十一元六角、以二十一年度與十七年度相較、計全年增加至三十七萬零零八十六元、其困難情形可以灼知（平市教育經費一年以來之發付經過）平市教育經費來源、以中央協欵佔有每月全部經費六成二弱、而爲市政府所撥發者、佔有每月全部經費之三成八強、然按諸過去事實、中央協欵積欠已逾百數十萬、惟以地方教育關係重要、遂改由市政府月發八成、以中央協欵補助二成、屢次減政與貸欵、均爲維持教育經費而發、自此而後、市府所發之八成、遂月撥發、未嘗拖欠、並於協欵撥發之餘、將二十年前之積欠四個月經費、亦設法完全清償、惟以前發放時期、每壓一個月、至本年六月後改爲按月清發、至於六月下半月與六月上半月所懸一個月經費、前後亦已籌發兩萬元、以後如有餘力、尙擬陸續籌發、爲數無多、不難清給、七月以後、按月發欵、毫無延欠、迨至本年六月將前下月發上月之逐月付發經費辦法、改爲本月發本月之按月付發辦法、今已發至九月份、亦未拖欠、計擬緩予清發者、即爲改變按月付發經費辦法、付所遺五月下半月與六月份上半月不足一月經費之數、上月並將此一月經費數、業發五千元、最近不出二日間、又撥付一萬五千元、發付在案、所餘之欵俟籌清償、本爲既定辦法、此專欵未來之際、有賴息借付發經費維持教育之經過情形也云云（下略）小學教員會昨發索薪宣言云（上略）我們還要聲明、地方教育、應該由地方政府負責、北平雖因歷史關係、向由中央協欵、但還應該是地方與中政府間的關係、必要小學教員每月由北平領八成薪津、再向中央去催索那二成薪津、這不但情理上講不通、事實上也不勝其麻煩、況困、一、北平的鼎關稅、雖取消、營業稅早已增加、中央協欵、又曾連續來過多次、二、在教育局存在時、每季徵學生雜費、照例補發教費二成、教育局裁撤後、學雜費迄未發放、甚至於連小學所徵收的維持費、亦不知道下落了這筆欵究竟應該怎樣算、我們鬧不清楚、不願過問、也不敢過問呵、爲免除又會引起當局的誤會、我們不願多說了、我們的要求很小、一、發清積欠、二、確定此後每月按十成發薪、我們這般渺小的教員、提出這點渺小的請求、這不會也被袁市長目爲「學閥」吧

第四師範學校
十三週紀念
表演新劇慶祝

延吉第四師範學校杜校長、因本月十一日爲該校成立之第十三週年紀念日、男女學生于斯日晚表演新劇、以誌慶祝云

教育會長晉省
參加總會議

蓋平縣教育會長遲旭東、前准奉天教育會函開、於十五日招開全省教育會議、遲會長擬於日內晉省參加云

文光女子中校
演新劇募捐
藉資補助經費

開原文光女子中學校長王曰欽氏、對與校務竭力改革、關於職教員教法、及學生成績、非常卓著、近因校內經費支絀困難、該氏遂想良策、擬定月之十七、十八、十九、三日、舉辦遊藝音樂新劇大會、遍撒紅票、以資募欵補助學校之經費云

體育

全運第三日田徑賽
成績益見進步
男標槍三級跳均造新記錄
女各項預賽成績皆越全國

△男子部

·決 賽·

▲標槍一彭永豪（平）四八米九二（破全國紀錄）二趙啓明（冀）四七米三八（破全國紀錄）三郝春德（滬）四六米七三四張齡佳（平）四六米六七

▲三級跳（一）司徒光（平）十四米一九二（破全國紀錄）二張嘉夔（蘇）十三米七九三梁錫琰（冀）十三米一九二（四）何祖熙（滬）十三公尺一〇二

·複 賽·

▲二百米第一組一韓景林（冀）二孫月明（平）三王强（平）二十二秒八

第二組一宿笑如（滬）二張光世（平）三徐麐（京）二十二秒七

第三組一劉長春（遼）二鍾連基（粵）三程金冠（滬）二十二秒（破全國紀錄）

▲中欄第一組張英傑（滬）二王精熹（平）黃德成（蘇）五十九秒九（破全國紀錄）

第二組一程金冠（滬）二葛衢康（京）三劉錦成（湘）一分一秒九

第三組一新懷智（浙）二譚福楨（遼）三孫惠培（滬）一分一秒二

·預 賽·

▲二百米第一組一徐灝（京）二黃寅初（滬）三王强（平）二十三秒二

第二組一宋淑章（平）二吳景耀（遼）三陳杲（黔）二十三秒七

第三組一張光世（平）二馬瑜（京）三崔榮采（晉）二十三秒八

第四組一孫月明（平）二鐘連基（粵）三陳文標（皖）二十三秒五

第五組一韓景林（冀）二吳錫九（寧夏）三戎銘（閩）二十三秒二

第六組一劉長春（遼）二魯鱗玉（京）三田雪畔（閩）二十三秒七

第七組一程金冠（滬）二戴淑國（閩）三郭春田（魯）二十三秒二

第八組一宿笑如（滬）二鄧培澤（黔）二十三秒一

▲八百米第一組一董叔昭（滬）二賈連仁（魯）三鄭森（冀）四侯德崇（滬）二分五秒二（破全國紀錄）

第二組一李延祥（滬）二羅慶隆（平）三呂長庚（魯）四董家燮（滬）五李行豐（魯）二分八秒四

▲中欄第一組一王精熹（平）二葛衢康（京）三鄭遠達（青）一分一秒

第二組一孫惠培（滬）二王福鴻（魯）三丁耀南（寧夏）一分四秒

第三組一靳恒智（浙）二盧觀怡（粵）三張鳴鴻（寧夏）一分一秒二

第四組一程金冠（滬）二謝有光（閩）三黃德成（蘇）一分四秒

第五組一林紹周（閩）二蕭鎮南（湘）三瞿志成（蘇）一分七秒

第六組一陶英傑（滬）二譚福禎（遼）三劉環成（湘）一分一秒四

△女子部

·決 賽·

▲鐵餅一馬驥（滬）二八米六
二陳淑芳（湘）二六米四六
三孟健麗（滬）二六米二九
四陳婉君（平）二二米一八

·複 賽·

▲百米第一組一張潔京（粵）二李宜南（滬）三袁誠森（京）十三秒五（破全國紀錄）

第二組一藍藻清（平）二于秀蘭（魯）三李媛芬（粵）十三秒八（破全國紀錄）

第三組一錢行素（滬）二趙雲珊（粵）三張碧英（青）十三秒五（破全國紀錄）

▲低欄第一組一錢行素（滬）二于秀蘭（魯）三紀秋月（湘）十四秒四（破全國紀錄）

第二組一曾慧瓊（滬）二梁倩華（粵）三尹素桂（魯）十五秒（破全國紀錄）

第三組一吳素芸（川）二劉娥皇（魯）三錢召秀（蘇）十五秒（破全國紀錄）

·預 賽·

▲百米第一組一李宜南（滬）二仲平眞（青）三吳素芸（川）十三秒七（破全國紀錄）

第二組一趙雲珊（粵）二藍藻清（平）三張碧英（青）十三秒四（破全國紀錄）

第三組一段濱溶（平）二李新（蘇）三王桂英（皖）十四秒一

第四組一錢行素（滬）二俞孝英（粵）三左作樺（鄂）十三秒八

第五組一張潔京（粵）二于秀蘭（魯）三焦玉蓮（豫）十三秒六（破全國紀錄）

第六組一袁誠森（京）二李實慧（滬）三許梅英（閩）十四秒

第七組一李媛芳（粵）二牛潤泉（遼）三朱柏芝（蘇）十四秒

第八組一張素慧（魯）二張桂山（豫）十四秒五

▲低欄第一組一吳素芸（川）二鄧華儀（粵）三鄭湘（湘）十五秒（破全國記錄）

第二組一徐慧敏（青）二王桂英（皖）三陳翠鸞（粵）十六秒三

第三組一于秀蘭（魯）二鄭玉珍（粵）三孫桂宜（鄂）十五秒一（破全國紀錄）

第四組一錢行素（滬）二尹素桂（魯）十四秒三（破全國☒紀錄）

第五組曾慧瓊（滬）二劉娥皇（魯）三錢召秀（蘇）十五秒八

第六組一梁倩華（粵）二翁秋月（湘）三張素慧（魯）十五秒五

全運開會前
籌備之經過
提出紀錄成績
公佈消息辦法

△大會消息飛機送滬

南京訊、大會開幕日、航空處方面曾預派大批飛機來京表演駕駛技術、嗣因某種原因、此項計劃能否實現尙難測定、惟海軍航空處長陳文麒、准於明日與潘鼎新同駕江鶴號飛機、由漢口飛安慶不停即飛京到場表演、全運會爲謀大會消息、使滬上各報盡量登載起見、特向航空處駐京辦事處商准、特派飛機一架、專負運送大會每日消息、及新聞照像、以資敏捷

南京訊、全運會宣傳組主任郭蓮峰、昨洩漏分組單、被新聞界攻擊、態度消極、旋經大會竭力挽留、郭氏已於九日晨復職、到會辦公

裁委會重要決議

南京訊、全運會裁判委員會九日下午二時在勵志社開會到各單位領隊指導一百三十八人、張伯苓主席（甲）報告事項（一）褚民誼報告籌備經過、并提出紀錄成績、及公布消息辦法兩點（一）紀錄成績單、須經總裁判長簽字方能發表（二）會場中用木牌及印刷兩種發布消息（二）張信孚報告（一）各單位運動員、如有自備運動器械者、請預先提交競賽委會檢查並登記（二）運動場內、祇許裁判員比賽選手、及指定特許攝影者入內（三）中大運動員行出徑比賽時、休息地點、在西看台廊下（四）點名地點、徑賽在西南欄內、田賽在東南欄內、點名後方可入場（五）各單位領隊、及指導兼裁判職務者、須將領隊等職請人代理（六）對大會有意見、請提出書面討論（三）張伯苓報告、如因語言文字引起之誤會、須即時結束（一）裁判員不能取決時、須由大會討論由總裁判簽字決定、並盼運動員勿爲虛榮而爭、裁判員亦宜愼始善終、（乙）討論事項（一）決議、推京市選手代表、爲選手宣誓總領隊及答詞（二）決議、各單位臨時變更選手擬分別更正（三）決議各單位名單參差錯落、應在日刊更正添補、又教部九日以部令修改全運會籌委會組織章程第五條、改修常委五人、由王教長於委員中聘任之、該部並聘請張伯苓、朱家驊王正廷、沈嗣良爲籌委兼常務委員、羅家倫爲全運會開幕特撰一文、題爲「在運場上訓練國民的政治道德」一文、長數千言

南京訊、競賽委會九日議決要案（一）各單位國術指導員不得兼任裁判職（二）女子籃球賽、如遇和局、以侵人犯規次數少者爲勝（三）網球男子採五賽三勝制、女子採三賽二勝制（四）男女排球均採五賽三勝制（五）棒球除決賽九次外、初賽複賽均七次比賽如有特殊問題、爲裁判員職權不能解決者、始能提出審判委員會請求解釋、但比賽須照常舉行至全局終止時爲止不得中途罷賽、違者以棄權論、不得提出抗議、戴傳賢十日晨八時決在會場檢閱童子軍、全運籌委會、九日晨會議、褚民誼主席、決議（一）加聘袁敦禮爲田徑及全能副總裁判（二）任何報館職員不得在大會日刊部擔任何職務（三）各項消息須經總裁判簽字後發表、聘郝更生沈嗣良爲田徑賽及全能運動副總幹事、褚主席、報告大會經費不敷、請中央加撥、繼開聯席會、九日下午籌委張伯苓報告、裁判以迅速公正標準、繼張信孚報告大會與新聞界發生各誤會、次討論決案、除各報記者向選手談話及會場花絮外不加限制、但非大會公布新聞、大會不負責、每日比賽成績、非總副裁判長簽字無效、王世杰李石曾等發起請程硯秋等來京演劇娛各選手王世杰定十日晚宴全體裁判員、酬謝重勞

◇…開幕典禮…◇

△十日上午十時在田徑場集合

一、開會（奏樂）
二、裁判員及運動員繞場一週（音樂隊前導）
三、全體肅立升旗—鳴砲—放鴿
四、唱黨歌
五、向黨國旗及總理遺像行最敬禮
六、主席（大會會長）恭讀總理遺囑
七、主席致開會詞
八、籌備主任報告籌備經過
九、運動員宣誓
十、名譽會長及名譽副會長訓詞
十一、運動員代行答辭

心腹舒快丸

心痛·肚痛·膨悶·脹飽·絕對神効

心痛肚痛 膨悶脹飽 消胃不清 脾化不良 飽膈上酸 腸胃諸病 嘔吐惡心 五積六聚 飲食不進 胃腸諸病 百發百中 藥房皆售 每包三圓 大洋叁角

大連德記全棧大藥房發行

萬能止痛藥

聖得龍

奏效迅速……二三十分鐘即可發現
效果持久……十一二時間的有效驗
是藥有强力之止痛作用決無使人不快之感
最適用於疼痛諸症凡用過此無不口碑載道

主治各症如左

頭痛　各種神經痛　琉麻質斯
月經痛　分娩並流產後之疼痛　外傷痛
骨折痛　手術後疼痛　牙痛等以及各種痛症

（用量）一回　〇·四——〇·六瓦（錠劑一回一乃至三錠）一日一乃至三回
（包裝）粉末　二五瓦　五〇〇瓦　錠（〇·二）六錠　一〇〇錠

滿洲國總代理店　三共藥品販賣所　大連市山縣通一八一番地　電話　二二四二〇　七二一四　振替大連二七〇九番

製造發賣元　東京市室町　三共株式會社

天豐商店經理獅香臆各種家用良藥露佈

上海崔氏獅香臆藥房發行製半夏麴補天丹等各種家用良藥已歷三十餘年分支偏及中外前本埠亦設立支店嗣因事收欵後病家頗感不便本號有鑒於此特商之該藥房訂立特約經理現已運到大批貨物是即日起在奉天北市場二十六緯路東頭路南開始營業如蒙各界光顧自當竭誠歡迎特此露佈諸維鑒詧

奉天北市場天豐商店謹啓

蓋平天一堂森記新張廣告

敬啓者敝號由七月間接兌舊天一堂改組爲天一堂森記藥局重修門面所有藥材俱採地道嚴加考究精益求精批發零售價値克己自製各種洋藥功效昭著馳名已久特聘庄河宋致中醫士隨時診脈不取方費前擇國曆九月廿一日即夏曆八月初二日正式開張特爲優待主顧起見丸散膏丹每逢夏曆初一十五兩日按售價八扣現欵交易恐未週知謹此廣告如蒙惠顧不勝歡迎之至

頭痛靈

男女老幼 神經頭痛 感冒頭痛 逆上頭痛 飲酒頭痛 一切頭痛 即時去根 各大藥房 告出售 每包三回 大洋叁角

大連德記全棧大藥房發行

利比兒

五淋白濁　減菌至烈

利比兒効力絕大　服之次期便爽快　至第五日効可徹底

特製利比兒奏効最爲神速爲現代治淋藥中之首屈一指者日本內地自不待言雖海外諸國到處莫不博得絕大之信用服用特製利比兒後使淋菌戈諸克根恰等注熱水然依化學的最微妙配製之內服藥故大率吸收於腸之粘膜內旋至膀胱變爲强力殺菌性之尿將菌隨殺隨排結果使迄今憂鬱之患者比及次晨覺有莫可言喩之爽快藥効之說明與其費千萬言不如聽徑驗者之一語或及身試服此藥五日而愈

本劑之特徵

一、服藥之次晨尿變藍色且排泄帶利比兒强烈之臭氣同時自身感覺不可言喩之爽快經數日後可得無上之歡喜

一、從前在尿道內繁殖之無數淋菌爲藍色尿所完全殺滅與尿一同排泄体外是以如用法麻煩且有危險之自家洗滌法絕無施用之必要

一、特製利比兒之藥効爲使之確實認識起見可取服藥後之尿請求專家用顯微鏡檢查最爲捷徑蓋服藥後尿中淋菌逐日殺滅之現象在顯微鏡下可以具体觀測足令患者滿足

一、凡由異國人種而傳染之病毒具有猛烈性尤爲頑固故普通治淋藥毫無寸効惟特製利比兒對此猛毒性淋菌有完全滅絕之功効極爲顯著

洗滌之危險

凡患淋病之人必欲一度洗滌尿道不知必貽後悔茲將洗滌可懼之弊害實例略示二三

一、因使尿道分泌之膿及推入尿道深處逆侵睪丸忽起睪丸炎恐致發腫疼痛發熱等症使身体感不能動之苦痛

二、患者之尿道既甚糜爛更注入藥物則尤與一層之刺戟是以排出膿汁及較前更多甚至排出混血之尿

三、膠皮管及點滌器插入於已爛之尿道誤傷尿道血管致出血震蕩之人亦時有所聞

四、藥物注入尿道其勢過激將淋菌一併推入膀胱內部致起淋毒性膀胱炎膀胱加答兒等症卒至不能恢復原狀之人以屬不少

以上自家洗滌尿道有百害而無一益効果微弱請加注意爲要

大阪市東區南久太郎町二丁目　發售本舖　竹村製劑所

日本滿洲海外到處藥店皆有販賣

批評與道德

佛響

有了社會便應該有批評，最廣義的批評，簡直可以說存在在社會成立之先，與人性相終始的，羅泙生在荒島上見了動物中的强欺弱的景况，就用了他的彈丸去射擊專橫暴虐的强者便是批評心的發露，所以純正批評是不能與正義道德須臾離的，邪正的辨別是非的公論，上自在祭壇上立着的莊嚴的神像，下至村坊上流傳着的卑俗的閒談，都是對文明，對思想，對社會，對政治及其他一切的批評

不過道德有興替，社會有盛衰，所以神聖的批評，每不能不被少小利用，作成發揮個人私慾的器具，自古國紀廢弛，社會墮落的時候，總有幾個卑鄙齷齪的人出來顛倒是非，混淆黑白，趙高的指鹿爲馬，李振的誣稱清流，是其明證，降而至於近世，喬那利是媚横行天下，幾個不學無術，天良昧盡的，或作權貴的走狗，或受金錢的驅使，便把他們公正的天職賣了，欲以一手掩盡天下耳目，只許一面說昏話，不許他面下嚴正批評，於是天下靡々，不知所適，社會就日趨愈下，中國所以弄成目下的昏黑狀態者，都是他們的毒害所致，這便是批評離開了道德，不能盡批評的職務的危險

道德的客觀標準，一時雖有重輕移易的現象，但是道德的本質是亘古不變的，道德的本質是天良，天良的運用是良知，純正的批評便是良知的表現，我們下批評的時候，總要憑着我們的良知，不違背道德的本質論衡輕重，辨別眞僞纔能壓服衆人，挽回頹俗，若有絲毫不純的私心存於其間，甚或至於弄卑鄙的手段，來報其睚眦之仇，那這批評實比風波亭的判決，元祐的黨人碑更可痛惡，這還能算得什麽批評呢，然而試問我國目下的批評，究是屬於前一類的純正批評多呢還是屬於後一類的東西多？喇嘛不知人間有羞恥事的現代的高若諾諸君你們身居言職，竟甘賣盡你們的良心你們一時雖能博得些兒利祿，或者大下萬世，也許有人來鑄你們的鐵像，但到後來怕終不免化成溺器呢！

講到這裏，我們就不得不論到批評的動機上去了，大抵純正的批評，都是激於正義到了忍無可忍的時候，方纔下筆，所以純正的批評家所說的話，是勇往直前無所假借的，春秋之責備，董狐之直筆，便是出於這種動機而作的批評，與此相反，因卑劣的動機而發的批評，大抵當衆人視聽不明的時候，由幾個小有才的敗類作成者居多，他們必美其文辭，逞其辯難先將煽惑不定的一般群衆催眠倒了，然後再下斷語，譬如古時的劇秦美新道德的客觀標準，和價値還不及劇秦美新而用意則同的目下的那些喬那利是媚的文字都是如此，我們當這是非顛倒的時候，要如何方能把批評引還到道德上去呢？這便是我在這裏欲向國內青年大聲疾呼的問題，我現在有幾個條件要提出來請大家反省

一、我們要保持天良，無論是我們自家下批評或讀人家的批評的時候，我們總要不違背我們的良心

二、要養成嚴正批判能力，徹底的追求眞是非，憑着我們良知去判斷

三、要審辨批評動機，若我們自家覺得這批評的動機不純正時，就不當下批評，若對人家的批評，看出不正的動機來的時候，我們便當勇往直前的打破這批評，不使牠成立

四、我們要注意立在一個不受催眠暗示的地方，換一句話說，就是不可盲從不可崇拜偶像，不可服從多數，不可人云亦云

悄悄的傷逝

——獻給亡友楊俊濤——

可幸

「悄悄地我走了，
正如我悄悄地來，
揮一揮衣袖
不帶走一片雲彩」
——徐志摩：再別康橋

一、幸福的家庭

靜蕩蕩的屋里，兇着昏暗，從斜歪歪的北窗，汎進淡漠的微光，二柱睡醒了，哇哇地哭，管三管四的老太太，扯高嗓子，喊媳婦，媳婦在院里洗尿布，咯吱咯吱正起勁，媳婦趕忙拿圍裙角擦擦手，一步跑進屋來，輕輕地把二柱抱在懷里，解開衣扣把鬆式式的乳房，塞進了哭扭了的小嘴，靜蕩蕩的屋里，依舊兇着昏暗，從斜歪歪的北窗，汎進淡漠的微光

吉生打北平回來之後，就整天價埋在這亂嘈嘈的紛擾里，心里活像纏着一團亂麻，瞪着骨碌碌的大眼，望着擺在櫃台上的馬蹄錶，馬蹄表得得地響，怪有節奏

吉生他爹，眞是個創家立業的人，開了一家畫匠舖，兼且和吉生他大舅搭勾着包猪皮攬大糞，還自已出錢託了個姑舅親，開了一片白肉館，老頭子歡天喜地，雖然夠不上財主，但也總算過得去

然而，九一八北大營的烽火，毫不容情地延燒，這火苗終至於吐進吉生的家，白肉館，不消說一天賣不上三個座，彷彿人類從此便長生不死，光吃不拉矢似的，畫匠舖和大糞公司，也不見起色

老頭子一天々托着腮，盤腿坐在炕沿上唉聲嘆氣，歇斯迭里地抓過來大孫子來福！就劈頭蓋臉地打，老太太看不過，一把拉過來來福々々噥々地罵：

「老東西，拿孩子出氣！」

老頭子點了一袋煙，迷縫着眼睛抽，心里輕鬆得多了，彷彿把煩愁都已經打在孫子的身上，呸地一聲，老頭子吐了一口吐沫，粘糊糊地貼在地上，對吉生翻了幾眼，又把煙袋嘴湊到口角

「他媽個巴子，你看人家李東順，月里就掙個百把塊，咱們就他媽的在家里蹲着，」老頭子把煙灰往炕邊上刻，接着說「日本話學他幹甚麽！到用時不用」

老頭子越罵越上火，亢奮着

吉生不言語，扭轉了臉，呆呆地望着斜歪歪的北窗，來福和誰家的孩子，在院里打架

二、登龍門

「那一定能辦得到，你老就全交給我吧」我和吉生是老朋友」李東順，個子挺高臉上的晦氣很濃的二十五歲的青年，老於世故似的，圓滑地往下講「滿安，滿妥，你老就放心吧。」

「就全仗着你了」，東順，我們在奉天住的年頭雖然不少可是官界，依舊是兩眼墨黑」老頭子從袖筒子里掏出來，皺得像一條抹布似的手巾，揉了揉香花的老眼，「嘻嘻東順，就全仗着你了」

「滿安，滿安，」東順喝了口茶「我給見見科長」

「最好，教育界」吉生蒼白着臉，露着牙顆喪地望着東順

「哦，哦，」東順打趣道，「當官就得了，當孩子王幹麽？」

「不」吉生更闊地露着牙直露到齒齦呵呵地訕笑道，我要把我的一生，獻給教育事業」

「東順，你不知道」吉生顯然是興奮了，「世界上，沒有再比教育英才快樂的事了你看那比斯塔羅琪，我願意作一個東洋的比斯塔羅琪」

吉生是哲學的簡默，他雖然有時整天的簡默，但發起議論就是一大串，他的見解，往々是脫俗的，唯此之故，便惹得一些無謂的衝突，一衝突，就蒼白着臉，更闊地露着牙，直露到齒齦，呵々地訕笑

如東順所說，他們委實是「老朋友」吉生的脾氣，東順是全都了解的，所以，東順對於他的「教育高論」便「嗡々」地附和着，老頭子原不管甚麽界祇消吉生能賺個有把錢就心滿意足的了，老頭子嚼着煙袋，高興地傾聽着倆人的高談闊論

暴風雨似的抨擊過後，壓人的簡默，三個人都感覺到苦悶了，想要逃出這重壓，東順喝了口放涼了的茶，無聊賴地望着斜歪々的北窗

「哦，下起雪來了，今年的雪好早啊」東順想要藉此衝出壓人的簡默，一個勁兒揉手搓掌

「嗡」吉生無聊賴地應着，「去年要晚一點」

外面的雪，懶洋々地飄着怪沒勁兒，媳婦和來福爆發了似地嚷，彷彿起了甚麽大事，三個人都一齊往外瞅，他們在七手八脚地收拾繩子上的衣裳

東順又無聊賴地喝了口茶

猛可地，東順從椅子站起來抓起帽子

「時候不早了，」回頭兒

「再談會兒吧」老頭子陪笑着「多費心，東順。」

「那一定，那一定。」

靜蕩蕩的屋子裡，壓人的簡默，雪花死勁兒飄，屋裏奇怪的發亮

三、兩地書

土章：

雪花居然飄起來了，這塞北之原，半年沒給你信這原因很簡單，與其不能盡所欲言，還是沈默了吧

我很想北平，在北海裏蕩着一葉小舟，該是多麽寫意啊，我還沒改舊風，頭髮依舊是短的

我告訴你，我當了教員了，一天天甚麽都教，日語，算術國文，晚上我還教夜課，月薪大洋六十元

整天價就過着這呆板的生活，煩愁我知道這是有害於我的，你是知道的我的肺子已經爛掉了三葉，昨天，不知道爲甚麽，竟把一條手布，胡亂地塞進了爐子

發狂了嗎，這樣奢華的辭句，我不敢用，我祇覺得我應該另有路走，但我摸索着摸索了許久，祇是一團黑漆

我時常喝啤酒，這是和你學的我想在啤酒裏，追尋往事，那在宮門口頭條的放蕩

土章，你居然考上了北大，我曾經想入的學校，你的錢夠花嗎，臭大洋！我可以供給你點，倘或你不嫌棄

我現在又咯血了，藥瓶子天天和我做伴，你還很胖嗎？

祝努力加餐！

吉生　十月二十九日

吉生：

我很快活，舊友的信，我是不常得到的了

你實在是「發狂」了，[illegible]瘋是要緊的了

放蕩，在宮門口的時節，是已經開始了，但直到我考入北大，就更加厲害，我甚至於嫖賭，想要在這些東西里，尋求麻醉，也許我的神經終於是過敏的，苦悶已經不能在這些布爾喬亞所需佈的盛筵里解消，你是聰明的我相信，我們的確是「應該另有路走」，像我們這樣小布爾喬亞在這種時代，是都有苦悶的，這大時代的動盪，黎明前的漆黑，小布爾，已經開始，而且正在階級的分化中，你既爬不上布爾喬亞的階級，復不能轉變爲普羅列塔利亞，這就是你的苦悶，尤其，你以爲教育是高尚的這種觀念是錯誤的，教育是布爾喬亞用以麻醉大衆的工具，你是在替潤人按搖着醉醺々的酒筵，我以爲，你應該有勇氣突破封建的，乃至於布爾喬亞的勢力，明顯地，你的肺病，是早婚也就是封建的力勢所造成的

啤酒，也不要喝吧，因爲你害着病，我，錢還夠用，再會，祝健康！

土章　十一月八日

四、傷逝

一鋪炕上，堆得亂糟々

洋房的南窗，射進慵散的秋陽，吉生輕々地咳着，挺起一條右腿，把夾被支成一個山，無力的閉着眼睛，躺在，鋪得厚簇々的褥子上，蒼白的臉，眼眶子陷下着，右手軟綿々地撫着胸膛，氣促地喘息着，還是露着牙，

「沒找西醫瞧々嗎？」東順問

「他媽個巴子」老頭子素來就看不起帶西字的東西尤其是西醫「西醫竟用涼氷給氷，那不一溜氣給氷死了嗎？」

呆了一會，老頭子繼續說

「今年他很好」

「是的，夏天不是比早先胖了嗎？」東順說

「嗯，可不是，胖得多了」老頭子一面給東順倒水，就是那天，在學堂里打了回球回來就發燒，吐了一痰筒血嘜呀，那才嚇人呢」——

「哦」

「他自從搬到這里來，就總沒在家住」老頭子幌々腦袋「偏偏禮拜六，就是打球的頭一天，回家住了一天，老娘們那勾當唉，媳婦也不知道好歹，」

「嘜，吉生那樣身板」

「唉！我以爲今年能躱過來了。」老頭子又幌々腦袋，「詢訪了個偏方，在北京樂家老舖賣的藥墨，能止血。」

東順目不轉睛地望着半睡的吉生

「痰盒！」蚊子似的吉生的聲音，老頭子端過來痰盒里面墊了塊手紙吉生掙起身子，咯地一口吐出沫子似的痰，里面混着粉紅色的血

「心里難受不？」老頭子悄悄地問

吉生無力地合攏着眼皮，似睡非睡地氣促地喘息着，藥墨似乎並沒有効驗，吉生的血，仍舊是咯，有時就是一痰筒，南窗的秋陽，彷彿更加懶散，老頭子的臉上，顯然是多堆了不少條皺紋，

「不知好夕」的媳婦，天天遭老太太的閒氣，也不敢到丈夫的新居去看病，來福依舊在斜歪々的北窗下，和誰家的孩子打架

吉生躺在舖得厚簇々的褥子上，已經有一個多月，眼眶子更加陷得深了柴火似的右手更加無力地放在胸膛連撫摸都不撫摸

一個暮秋的暗夜

老頭子伺候病人，伺候了一天，乏得呼呼地睡，老太太這幾天也過來伺候，坐在椅子上打盹

夜，黎明前的暗夜

「吉生，你不要藕汁嗎？」老太太悄々地問吉生，無力地合攏着眼睛，在燈光下更顯得寂靜的臉龐，敷着一層灰白色

「吉生要不要藕汁？」老太摸了摸吉生的手，猛可地眼睛發黑，昏倒在吉生的身上，放聲就大哭「兒啊，你拋得我——好苦啊……」

暗夜，吞噬了一個無力掙扎的青年

一九三三，十月一日脫稿

批評與同情

佛響

沒有比文藝批評還容易被人誤解了的，牠的職務在那裏，牠的本質是什麽？這些都是很難解答的疑問，不僅我們現在的文藝界因爲這些疑問不曾得到正當的答解陷在一種混亂的狀態，便是外國的批評家也很少能爲正當的解答的

專就批評而論我們至少已有價值批評與審美批評的兩種，而以文藝爲對象的文藝批評專就方法分類，至少便有判斷的批評與歸納的批評二種，專就態度分類，亦有主觀的批評與客觀的批評之別，其餘如道德的批評，形式的批評等等，正自指不勝屈

此外還有求痴與捧場的兩種似是而非的批評，一是不爲作者設想，一是專爲作者斯世，要皆是文藝批評的異端，對於讀者與作者一樣有害而無益的，我們現在的評境，在別的合理的方向總無進步，只在這些異端上用工夫，實是很可嘆息的一件事，喬那利斯特（Journalist）實行他們的喬那利斯姆（Journalism）我們只好任其所爲，只是忠心文藝的人，我以爲應當大家起來把這妖氛一掃，爲掃盡這種妖氛我們所能爲而應即爲的，便是闡明文藝批評的根本原理

於討論怎樣爲文藝批評之先我們當想想我們現在渴望著的文藝批評所應具有的幾個條件：

一、我們應當超越一切偏執的見解——文藝批評的紛異，大抵是因爲評者固執一見，各不相容，其實假使甲能棄却乙見，則乙的見解未必不能相容，乙之於甲亦復如此，而這種種的偏見，其實牠們自已便不外是一些不完全的東西，所以拿牠們來權衡一件作品，根本上便無從完全權衡得出，偏見猶如一副着色的眼鏡，一經帶上了，便怎麽也看不出實在的色彩來，有偏見的人猶如帶上了一副着色的眼鏡，他所見的色彩，是只對於他一個人眞的，所以我們爲文藝批評的時候，如得想捉住作品的實在，還牠一個相當的評價，那麽我們非超越一切的偏見不可

二、我們應當囊括一切部分的知識——文學以外的知識，暫且不說，文學上的知識，我們總應當都給一塊收容的地方，我們不當取此而忘彼，因爲各個的知識總是部分的，把牠們綜合起來，使各得其所纔能得到一個比較完全的知識，譬如知對稱之美的，往往不知複雜之美，知曲線之美的，往往不知直線之美，知纖細之美的，往往不知粗大之美，這便是知有其一而不知有其二的緣故，所以爲文藝批評時，如果想捉住作品的實在與全部分，我們非囊括一切部分的知識不可

總而言之我們如果想捉住作品的實在與全體，我們的心境當如一碧的澄空沒有絲毫雲霧，而又能把一切的個體包涵，要這樣我們纔能給各作品以相當的評價

有了這樣的了解與準備，我們纔能講到批評的方法上來

一件文藝作品，是作者將一個情況，用最適當的方法表現出來的，作者的努力在由無創造出有，由混沌創出形象由部分的描寫達到全部的表現，所以賞玩者的努力便是由部分的感觸得到全部的暗示，這是隨作者的指導，由部分的感觸構成一個具體的整個的工作，這種工作的結果，賞玩者可以由這具體的整個得到牠所具有的美感與牠所帶來的意義

批評家原來也是一個賞玩者，不過當他隨作者的指導由部分的感觸構成一個具體的整個時，他是要批評這些部分的感觸有效沒有效，具體的整個完全不完全的，尙不止此，批評家還要由全體的意義，反而批評作者之表現的方法的，譬如作者所描寫一些樑柱瓦石來表現一座建築，批評家便由這些描寫也構成一座建築，他所構成的是不是作者想表現的建築，這是關於作者創作時的意識的問題，不過明敏的批評家所構成的，總是作者所表現的建築却無疑義，批評家由自已所構成的建築，再來批評作者的表現方法與描寫時，批評家是與作者並肩而立，一同對着這座建築，這時候，他不僅可以批評作者的表現方法與描寫，他還能進而批評作者所自處的地位

這樣的批評，我們可以稱他爲超越的批評，因爲牠的主要的工作，是在隨作者的指導，由部分的感觸構成一個具體的整個絲毫不把牠去與固定的型式相比，也決不議論牠的方法，只批評作者所取的方法的成結與由結果的，反而批評牠的效力，在這樣的批評，我們決不把外界的事物去比擬作品，我們承認作品的世界之獨立性

然而這種批評的主要的工作既是隨作者的指導，由部分的感觸構成一個具體的整個，那麽，這種工作之前，却也有兩個困難之處：

一、我們要有十分的感觸力，來捉住作品所描寫的現象

二、我們要有十分的想像力，來構成一個具體的整個

這後者是全靠批評家的天資，前者可以由批評家對於作者，或作品的同情而變易，理想的批評家是能由作品得到最多的觀念情緒之暗示而能表現出來的，然而這非他對於作者或作品抱有熱烈的同情不可，因爲文學是感情的產物，若是批評家對於作者或作品先有反感或沒有同情，那便不論作品如何優秀，在這樣的批評家的眼底，好的也不免要變爲醜的，作者的觀念情緒更無從感觸得到了

「文人相輕」這差不多是古今中外的一個定律，所以差不多在一般人眼裏分明是好的東西，一到了文人們的眼底，便絲毫沒有是非可言，只各是其是而非人之是，固然文人對於作品的鑑察力是要比一般人强，然而他們的同情心反而比一般人弱，實是使他們相輕的最大的原因

作品縱令如何不完美，只要作者是誠虔的在努力，那便是他向永遠求生命的意志之表現，這種誠虔這種意志我們非尊敬不可，批評家尤應當對於作品常存十分的同情，以完成他的使命

藝術是人類反抗「死」的最高的努力，不問她怎樣拙劣，誠虔的藝術家的作品，是一個微弱的人子之血淚的凝集

我一方面願我們的藝術家三省自已的虔誠，他方面願我們的批評家把熱烈的同情心點起

我云

石卒

——十、山寨的旗號——

這次的混戰是由冷霧引起，對他們施以攻擊的人很多，石卒也曾隨諸大雅之後，云過他們

同是一樣的云云，有正人君子焉，不肯同流合污乃在自已的山寨，樹起旗幟，上書「批評」二字，凡是別人的山寨的旗號都稱之爲「罵」

在戰場上出現的，無論正人君子的批評旗，普通小子的「罵」旗，還不是一般大小，同樣色彩嗎？只是君子的有色眼鏡別有所見，石卒不才，抱愧是分不清楚

我不但看不出如正人君子之明顯，我竟見得標批評的人們的戰法，只是些比大罵特罵而更污穢的一種語言，在被指爲罵的人們之口中，還常有正義與人道

民國以後，軍閥互相的爭奪地盤，都標上了「討伐逆賊」自已又稱「救國安民」文壇的混戰正合斯理我想正人君子，誠然能耐

混戰起於潘垣與連濱，近日火線竟濶大到春城（下文因有他報關係編者代刪）

——十一、大帽子嚇人——

惟獨小腦袋人愛戴大帽子，以預備嚇也惟獨小腦袋人，看見戴大帽子害怕其實，腦袋的大小，固不依帽子而論戴大帽子也是有他的曆史性，先民愛戴「子曰」「詩云」的帽子，所謂爲「聖人立言」竟成了人替帽子說話

現在也鑑於舊帽子不合新式腦瓜骨，於是泊來品的洋帽子應時而到，自從易卜生，托爾斯泰，被五四時代的新字排行的雜誌運到中國，以至於革命文學家獨家經理的馬克斯公司的出品帽子

東北一隅，當然不能例外，所以一些「識時務者爲俊傑的人，也一個一個洋人名子引用起來了，懿歟盛哉

——十二、和劉佩打賭——

×報多日未見，冷霧出刊到若干期，又有一些什麼煌煌大作，我是無從拜讀了

劉佩在霧刊上出現很晚，而口口聲聲以霧社自稱，雖也得了第三把交椅，實大有火併梁山之勢，可惜韓菱二「質」秦鏡一「談」劉君威名掃地矣

我看見最末次的冷霧，是第二十五期，上邊正有劉佩的一篇古鼎色的手，第一節我便沒看明白，今特和劉君打賭，他自已要能解釋好了，我以二百萬元爲贈

「電氣擴美在街線，船來頭腦的疑向會是社會前進的原力，婦人粉香腿會代表近代的文明，舞場的彩紋壇，皇燈，姑娘晚香嫩了一色董殼的眼睛……是都市……及都市人們所稱爲都市的一切，當心被現代的罪惡所繞燒的時候，滿可看見醜美露經的交響………々（惟這兩個字是木塊刻成，撿康熙字典並無此字，疑爲滿文，將見於大同字典歟？）盡是飛漂著罪的黴菌」

這裏有朦朧句，糊塗句自造字，差字，工友注意我是恭楷錄出，上版的錯誤，由你們負責！

末尾，我用打賭上的話：

可愛的青春（年）人，在不可挽救以前，你幹（起）快覺悟吧？二百萬元於我無關，但你……………

折了肋骨的少年（三）

松井延作著　沈默譯

還有青蛙子也時常向我說過那種話——「你打算要回養育院底那天晚上，你把我的一切都忘掉了！在不可攀的高空中懸着底明月，把光線灑到牽牛花底近根底葉子上那含着水氣的嫩葉兒，很清涼地濾過來底青淡的柔光，溫了我底背時我也永遠地像宅一樣地沈默着」

人頭洋和青蛙子，爲什麽那樣地不響一聲呢？『善良者是沈默着的』我遂不禁鼓掌而讚歎哪！但是老實說，我只是不得不想這些小朋友若能用一種纖細的聲息，互相談着心，比賠着口要更自然一層的

其後我把自已所喜歡的人頭洋，不知紛失到什麽地方去了，我悲慟了整三天，下剩的唯一的朋友，青蛙子，那個當兒也不知道爲什麽衰弱了，但是最設是[illegible]了也不能苦訴人家，我給這小東西肝油喝了「雖然治雞宿眼！Nightblindness」有效，比肝油更難吃的東西以外不會有的」

這種種幻想，在我的心底的一隅，做着香果的當兒，我也是如何的幸運呢？然而以後甚至於美的空想的片影也不允許，因爲憧憬的現實在等候着我呢！

有一回我，肩着木料從做架上摔了下來，把下邊兒底白油漆罐兒翻了過來，那些富於滋養的濃厚的液體，都流在污泥中了，那同時不知怎地又一脚把盛一種膠性的褐色的藥品底鉛筒踏壞了，那藥品衝裂筒尾部，噴了出來像一隻蠶蟲

這個失錯買到了副主人底可怕的震怒，他眼看着把兩隻粗厚的眉總起來接成一根底當兒，忽然舉起了眼前底一個堅固的大鐵槌，比砲彈來得還快，向我的肩頭打了下來（若說他爲什麽那樣容易生氣呢，那大概是因爲午大休息底時間賭錢輸了五十多圓吧）我死命地怪叫了一聲，以做脚底柱子爲中心，把身子一轉，然而這却招了災殃，鐵槌是對着我底胸坎上，確是惡狠々地劈了下來，我這將倒下去的身體，在脚底橫木上支柱了，然，來我便只那樣就絕了氣的，所以在覺到眞的痛而大哭底時候，已經是十二個鐘頭以後的事了

——神是很可憐給小孩子以過劇的痛疼，所以到那個時候立時讓你絕氣，一到了後時，有一位正直的賣破鐵底人，這樣告訴我的還有實際地我曾目睹到，還存在記憶裏，有一個名叫光子底小姑娘，被她底父親吊在大花板上用皮帶披她底後背底時候像把用明礬寫過字，畫過圖底白紙用火燎了似地，現出來了一條條的傷痕，她分毫也不知曉地一邊兒喚着母親底名子，忽然像睡過去了似地絕了呼吸

（作者註：臨危急的時候一時地假死，雖然不覺得怎樣，到以後，來到可恐怖的覺醒，是怎樣地忍耐好呢？這時候是神把小孩子一個撤下，悲痛地遠走高飛了）

副主人，把我抱到他個人的屋子裏，把我安放在一個畫着有趣的象的花樣底Chintz（日本人叫做Saresa即印花有色衣棉布）墊子上臥着，於是很慌張地向我底手裏塞了三個五毛錢底銀幣，但，因爲我發熱得利害，所以手在顫抖着，那些錢在像鈴子似地響着，大主人把我交給了醫生，把這不快意的事件，也沒有通知養育院，他的思想是，比我底生命寧是秘密這一方面緊要，爲掩飾他失計底神情故意裝作過度的冷落，大概是覺着自已底後悔若讓人察覺了有些抱恨，所以只念叨着「難惹底小東西的：：：一面發出自已也不明白的笑聲

我底右胸膛，姙着熱度和水氣，腫得很高，其表面和火傷一樣地，隨脈搏之跳動而作痛，其內部正像肋骨在來往地，搔着肉，更沒有準定的地方，只是不止地痛漲

夜又到了深更，一個人在抓痒地瞬開了眼睛時，頰上不止地淚的珠子在滾着，畫了兩條發痒的痕跡，到了悲哀的時候，是人之常情，我不顧一切地，自幼年底記憶裏把早年已離別的母親底面龐拉了出來，那是像在看退了色的照片，稍一動，便會消失在朦朧的雲煙裏，和F理髮店底出奔的姑娘總混同在一起，所以如何地努力，也不能捉住眞的母親底面影

（後來分監底K醫師檢查我底身體的時候，他立即發見了我底右胸部，一個小缺形的陷沒，這種討厭的傷痕，據說是因爲折了兩根肋骨，當然，是我直接地受那主人底鐵槌的地方了）

一見動人者　君之面貌是也

一見動人誰不欣羨君若羨之則面疹膿疱疔瘡種種有損觀瞻之皮疵不可忽視因爲與人晉接最先面亦最要之印象入人眼簾定君人品者面貌是也無論經商交際莫不皆然從可知皮膚光潔面豔無疵實爲使人歡迎之要素所以君如患有皮疵嗎擦如意膏以療之此膏係著名韋廉士醫生藥局最新科學產品消除皮疵靈效無比江閘堰泰生南貨棧黃君觀察來書云一鄙人面部素患門瘡久治不愈近搽如意膏不但小瘡全愈而且膚色較佳眞良藥也一如意膏清涼適止痛生肌皮病及傷一樣神效各藥房均有出售每盒七角六盒三元五角

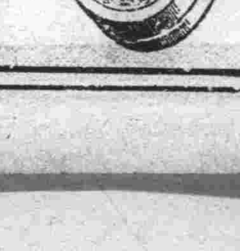

大連華春照像館
新築落成
歡迎來賓

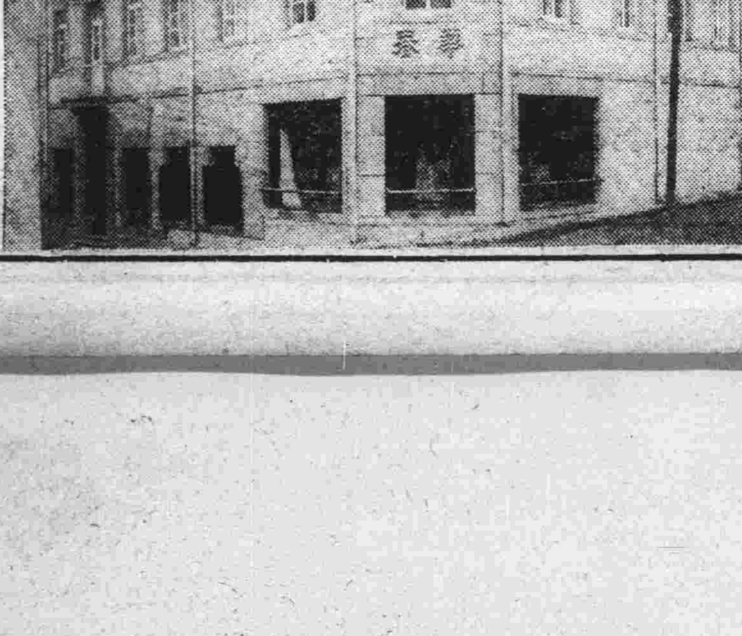

添蓋三層樓房清潔寬濶備有洋服戲粧任客採用

大連市平和街六番地、電話八六七二番

本社電話　經理部　四○三四　編輯部　七五一三

安東

焚燬民房與糧草
附郭匪勢猖獗
搶綁案件層出不窮
第四區李局長督隊搜剿

安東縣區村匪氛猖獗警隊出剿已疲於奔命茲聞附郭之一區武營村且與蛤蟆塘車站遍比一二里之遙昨十五日晚突去胡匪二十餘名將村民崔秀峰李春陽劉姓等戶綁去五六名帶逃勒贖中並已報由管區警所追擊在案云

安東縣二區老古洞村獨木橋溝住戶郝杏林家道小康早已携眷避居市內家中房產僅留工人經理收穫秋成一切詎聞十四日夜突被胡匪前往將所有房屋及收穫場中糧草一併縱火焚燒殆盡該匪之殘忍竟如斯之甚云

安東六道溝第五分局轄界中興鎮前次王永昌家被匪所綁去人票業經公安隊追擊破獲在案茲未幾又於日前十四日夜十一時餘忽去步匪五名身著灰服軍械齊整闖入該鎮住戶王玉佳院內綁去王之十四歲幼女學名慧芝繼又將該隔壁之馬榮功及姪馬還漢等一併架去臨行又至同村楊述堂家共計綁去四名逃逸矣

邑屬一區通天溝住戶高永常務農營生經年之積蓄賺得小洋六七百元以時局關係寄存有所不便因經人介紹買到某甲田地一段議價現小洋六百七十元正擬邀集地鄰約期本月十五日立契間及先期（即十四日）將地價欵洋取帶回家備作立契付價之用詎是日晚間突去匪人數名肆意恫嚇並指定六百七十元地價之數逼索搶去逃逸及報警追緝早已無濟云

安東縣二區分局邊門村邈西二十里遙日前十日午前五時許去匪二十餘名均着便衣所持大小鎗械不等行搶該鎮街日升祥雜貨店小斜紋布五疋柳條布四疋大斜紋布五疋核值小洋二十餘元及將該店員范作臣年四十六歲與該村住戶王春浦等綁去自鳳界逃竄

安東警務局第四分局（即東溝鎮）分局長李邦正日前聞據某報告該左近葦塘中潛伏匪人二十餘名等情該局長當即帶同警察十數名一面電知日警署派巡查部長一同前往搜擊匪已潰散繼在葦塘搜出匪所遺棄之衎裝及其他物件呈報在案云

開原

二區大西溝 發現軍衣匪

開原二區大西溝村副詹廣有報告於昨日早二時據住戶王景山來會報稱於早一時許見有步匪五名由大門外經過均持大槍穿灰軍衣者二名穿靑色軍衣者三名向南溝逃竄云

郵務局長之更動

開原郵務分局長敖啓寬於昨日頃奉孫台總局長奉令開局內辦理一切內務所遺局長一席已委遲君接充云

瓦房店

聖誕日停止辦公

本月十六日（即古曆八月二十七日）係先師孔子之聖誕日是日滿洲國各官廳學校均放假一日以資紀念云

官商恭送原主任

瓦房店警察署警部補原喜市司法主任前因關東廳令派新京警署勤務即拚擋一切定於十月十六日午後六時半乘車赴任得此消息之各機關各紳商等均到站恭送執手惜別云

東豐

為保持軍紀風紀
設軍警稽查處
正副處長已分別委定

東豐縣駐防警備騎兵六團團長于斌元氏警務局長宋愷忱氏為冬防嚴重誠恐宵小思逞計議組設軍警稽查處以保軍紀風紀而維商民治安于團長委高某為處長宋局長委王某為副處長各選精兵幹警以便即時成立云

調委財務局課長

東豐縣長徐應宸查財務局第一課長穆子孚業經代理該局局長所遺課長缺未便虛懸當調該局第二課長王煥亭接充遺缺調縣署村政視查員孫觀揚升充遞遺之缺委程鵬舞接充各該員奉委後業經分別到差服務云

九台

清査丙丁之戶籍

本縣警署金署長乃坤方賢吏也為防除不良份子計遂於月之十五日親查各丙丁戶籍以遏亂源而保公安云

金州

警察署人員異動

金州警察署關於此次異動人員茲誌之如左管井圭一警部補轉勤鞍山眞田文門奉天市政公署秘書清野源一新京關東軍司令官側近警衛

双城

修築城壕已竣工

双城縣城壕多年不加修理已經頹塌不堪往來行人為提便起見把城壕視為康莊道路並且胡匪易於出入此種城壕有之若無對於治安有何補益縣參事官于時軒氏有鑒及此招集商民討論修築辦法結果由全城由商民出工修理周閻共二十華里現已修築完竣於日前參事官同科長姜士俊帶警兩名步行繞城檢閱云

聽信後婦讒言
父子結仇冤

雙城縣南大街住戶盧某原籍保定人現年四十八歲妻王氏長子慶德二十一歲次子福兒七歲係開山行莊為業頗擁子母家頗充裕先是盧某早喪偶遺子七歲看守無人謀娶繼室王氏該氏自至盧門看遺子如親生操作耐勞光陰荏苒眨眼七年王氏覓生一子（即是福兒）夫妻愛之如明珠拱璧由是待卹子慶德之心遂薄弱是年慶德已十四矣王氏復萌異念恐將來均分家業福兒不能獨得不如先發制人待之益虐光陰如梭瞬息又六年值去歲縣城失陷王氏爲有隙可乘乃將親生子福兒送至關裏保定並帶去大洋萬餘元俟縣城恢復後自己復身返雙暗中漸漸賍使盧某折賣家業意圖徙居關裏復下讒言慶德如何不好不守正業吃喝嫖賭等無所不爲盧某竟信之不疑幾次毒打慶德慶德不生異心安守正業恰於今秋九月十日盧某丟失狐狸皮襖一身王氏謂慶德竊出變賣以做賭資盧某遂不分皂白預備殺猪刀子一把等慶德回家不容說話拿刀猛刺之其子驚號欲絕當此千鈞一髮之際幸有同族伯父解此白登之圍慶德受傷三處幸有棉衣在身未致危險自是慶德不敢回家寄食宿於鄰里嗣後經鄰居看出事不公平使慶德控告繼母圖謀家業並求官署設法保衛生命經官署將盧某王氏一併傳訊各執一詞一時不能解決聞現已覓保在外聽訊云

哈爾濱

駐奉法領 視察北滿

奉天法國領事葛里邦氏突於十五日由奉到哈下榻於道裏馬迭爾旅社十六日即與先日來哈之法國駐在北平武官法爾格特陸軍大尉同赴滿洲里視察沿線經濟狀況該兩氏此次前來北滿於法國財團之投資滿洲國頗有關係併帶有其他重要使命故各方對彼此行甚為重視云

錦縣

縣長躬赴災區視察
連日捕蝗成績
四日間捕殺蝗蟲四萬餘斤

縣公署據報蝗災嚴重縣長焦急萬分關心民瘼曾於月之七日躬親災區認眞視查首由石山站西部洋圈子驛鐵路北部查起按蝗集聚大小各村堡直至石山站街均有蝗虫飄聚鐵道南八區界內東至葦塘西至石屯衛附近南至沿海東連盤山北鎭虫區之廣難以推測此次發生之蝗蝻由萬金灘葦塘溢出漫延陸地其虫淡黃色大者長翼紛飛小者跳遍地縣長視此非努力捕殺不可以免來春災害故令一八兩區警察署長區長督率各村村長糾合民衆努力捕殺務須捕盡而後已即由於十月九日起開始工作工作人數捕虫勛量按日詳報以便轉詳各該區署長奉令後按日督飭捕殺計東鄉石山站第一區界內谷家屯薛家屯四海屯等村發現蝗虫各村每日捕虫人數如下計十月九日捕蝗人數及斤量谷家屯村北四百一十名每名捕殺蝗虫二斤小中五旗西南三百一十名每名二斤大上五旗村南東二百五十名每名二斤小上五旗村南二百名每名二斤大中五旗河北二百五十名每名二斤薛家屯東北二百五十名每名二斤四方台村北二百五十名每名二斤趙官堡東北九百四十名每名三斤大湖咀村下五旗村南東七百零三名每名三斤四海屯村東西六百名每名二斤黑魚溝村東西五百零七名每名三斤以上十三村共捕蝗人五千一百七十名共殺虫一萬三千零九十斤十日捕蝗人數及斤量谷家屯村北四百二十名每名一斤半大中五旗西南三百三十名每名二斤薛家屯村南二百八十名每名二斤四方台村北西九百六十名每名二斤趙官堡東北九百四十名每名二斤小中五旗東南三百四十名每名二斤大上五旗村西南二百五十名每名二斤四海屯東西六百名每名三斤石橋子村五百零七每名三斤下五旗東大湖咀子西八百五十名每名三斤半小上五旗村北二百五十名每名一斤以上十二村共捕蝗人五千七百二十七名共殺虫一萬三千三百八十六斤十一日捕蝗人數及斤量四方台村西北九百七十名每名二斤趙官堡村東一千五百名每名二斤大中五旗村東二百四十名每名二斤薛家屯村東南二百八十名每名二斤石橋子及大龍灣一帶一千名每名二斤小羊圈子北下五旗東大湖咀子南八百四十五名每名一斤半黑魚溝東北三百零六名每名一斤半四海屯西南一百五十三名每名一斤半東双廟村西一百五十五名每名一斤半大上五旗村西三百五十名每名一斤半小上五旗村東二百二十名每名一斤半以上十四村共捕蝗人六千零一十九名共殺虫一萬一千零二十三斤半十二日捕蝗人數及斤量趙官堡東南一千五百名每名二斤大中五旗村東二百四十名每名二斤薛家屯南二百四十名每名二斤四方台村北二百五十名每名三斤石橋子及大龍灣一千名每名二斤大上五旗村南二百五十名每名一斤半小上五旗村東二百二十名每名一斤半四方台村北西七百名每名一斤半四海屯北一百九十一名每名一斤半黑魚溝北二百一十名每名一斤半東双廟村北一百六十七名每名一斤半大湖嘴子小湖嘴子村南一千零零一名每名一斤以上十四村共捕蝗人五千九百八十一名共殺虫一萬零零八十九斤以上四日總共捕蝗人二萬二千八百九十六人四日間共捕殺蝗虫四萬七千五百八十九斤整云

赤峰

滿日首領聯歡宴

本邑日滿双方爲謀兩國親善敦睦感情起見發起人警備司令官特務機關長領事王司令孫縣長等設筵迎送領事館在出式記生榮任哈爾濱山本大尉膺職於顧問部辦事處長揚子彬氏正式就職而新國家得此棟樑政治刷新又期而待於七日下午五時宴於特務機關到場出席者九十餘名頗極一時之盛云

皮子窩

秋季清潔 施行檢查

貔子窩警務署施行秋季清潔檢查於十月十六日起至二十二日止派警分組施行檢驗市街以及屯中清潔藉遏疫氣而保公共衛生云

岫巖

警察大隊附 孫多三接充

岫巖縣警察大隊部大隊附史志超少年英俊辦事認眞早爲上峰所嘉許該大隊附自當潔已奉公以期深造方不姑負上憲用人得當之雅望也惟於月前該大隊附帶隊赴一區二村葡萄溝一帶剿匪忽生貪念竟而勒索住戶烟土若干兩不料事機不密竟被上峰所偵悉該大隊附見勢不佳畏罪潛逃迄今多日杳無踪影當局以大隊附遺缺重要未便久懸查有岫海路築路工程處助理員孫多三氏精明幹練勇敢有爲堪以委充業已明令發表不久即可到部視事查孫君歷充軍警要職督率有方此番接委定能勝任云

瑣聞

△牛莊將設劇園

（海城）牛庄商會長李梓芳因城關被匪蹂躪之後洛院及鼓皮影各雜劇早已風流雲散致商民人等公餘之暇苦無消遣場所近來擬在北大營附近之空場搭一蓆棚設立臨時戲園藉以興通市面云

△市處擬建菜樓

（吉林）省市政籌備處權科甲處長現查大東門外沿城壕一帶向爲露天菜市每遇風雨諸感不便茲爲興通市面計遂擬在該處建築菜樓五十間以後即可作爲永久之菜樓遂於日前公佈招標承做俾便早日竣工云

△金喜春頗叫座

（錦縣）本邑南關興樂舞台坤伶（評戲）金喜春工青衣花旦色藝頗佳聲音宏亮每演頗博觀衆好評其劇獨得爲王少安趕船花爲媒等致該園每日收入日盛查該伶原露劇於西關和樂舞台現因該園全班已赴興城該伶爲興樂舞台之挽聘始移演斯園也

△坤伶專工吊膀

（錦縣）邑之南關大平康里興樂舞台素倚爲台柱之坤伶評戲花旦菊艷霜者年將二九姿色頗佳惟唱作平平而其獨得乃於演劇時頻向觀客眉目勾情笑顏點首以致惹得一般狂蜂浪蝶登徒子之輩與其向情叫絕故一般謂菊艷霜不工戲劇酷好專工吊膀也姑誌之望負有會禁責者宜加以制止以維風化而正世俗云

△妓女全行注射

（洮南）縣臨時防疫委員會爲掃除鼠疫猖獗徹底預防起見於日昨特召集西市場花界主人囑全班之妓女速來防疫委員會全體注射殺菌藥針及衣服消毒等事以免鼠疫侵來查是日西市場妓女全班注射者總計二百九十餘名可見洮南邑之蕭條矣

△素卿逃出苦海

朝陽本鎭南市場桂卿堂妓女素卿於昨晚潛逃至其單獨或與熱客携同逃走眞象不明現正派人四處覓找據云係押賬三百五十圓倘如不獲該娼主可謂不幸之甚也

△董局長納小星

（鞍山）本站八卦溝郵政局長董品一少年英逸經趙赫臣介紹新納一小星係劉姓之女年已登瀛姿色平庸於古曆八月廿三日在局內舉行結婚禮商民各界紛往祝賀鼓樂喧天門前車水馬龍頗爲一時之盛云

△酬神願戲開演

（八面城）本鎭城外東南隅係昔年所建之娘々廟該地爲九區忠信村管界今年春季天久不雨乾旱過甚因是一般農民向村長張斗南村董鄭寳臣等請率衆在娘々廟前焚香祈禱並言三日內降雨定能秋後演戲酬謝屆時果然而降一村人民莫不喜形於色而望有秋也故於本月二十五日在娘々廟前演戲五天以作酬神該鎭已有十數年之久未曾演戲今忽有此種熱鬧至期觀聽者決能盈塲云

△腐敗角色離溪

（本溪）縣湖春里共樂茶園坤伶趙喜鈴在溪演唱數月角色腐敗又兼唱作不佳並無叫坐能力是以園主於上月間將其工價每日大減一倍該伶復演至今惟近日來每逢該伶演劇時而觀客均不樂觀該伶今實出無奈不得已而離溪矣聞於昨下午一時已搭車赴撫順矣

△公興營業發展

（開魯）本邑西中大街東頭路北公興厚油坊及雜貨商市房廿餘間櫃夥百十餘人百貨堪稱俱全該號執事員吳王二君經驗宏富指合櫃夥和平待遇顧客優良百貨價廉是以顧客往來不斷該號發展無限量矣

△復修市場動工

（双城）市場未遭匪患以前買賣繁盛商遊藝場所及零星小販多集於是所以熱鬧非常既經胡匪蹂躪以後房屋盡成坵墟生意凋零以今比昔令人感慨不已商務會蔣李二會長爲謀市面發展增進人群幸福從新在市塲內劃分街道規定房基每一房基爲長寬各一丈八尺投標佃修現在動工者甚多將來市場定有一番新象矣

△裕新油房開幕

（鐵嶺）本邑自事變以來百業蕭條自大滿洲國建國以來我邑實業日漸發展現東關六段管界榮慶東油坊舊址近經巨商組織裕新油坊資本雄厚經理李達五副經理蔣雨亭等久歷商界將來開幕必有一番發展云云

本書每部內附自動共益票奉贈購者諸君利用此票則

不費分文可得此書

仿元人繪圖 三國演義 出版

本社特覓善本之三國演義、並請名畫家繪圖、逐圖挿入文中、現已印成發行、茲將其特點畧述如左。

●特點（一）本書圖像悉仿元繪、與近代坊間刻本之繪圖、逈不相同、蓋因日本內閣文庫藏有元刻三國志平話一部（此書今祇二部一部尚在中國）其中所繪圖像、與今日流行之演義刻本、頗多懸殊觀圖中人物服飾器用等等可見今人歷史上之想像較元代實大有變遷此書既爲稀世珍籍、本報乃特請日本名畫家香月尙先生依原本逐次仿繪、不爽毫厘、可稱藝苑之佳作不第足供考證已也

●特點（二）本書爲一百二十回、本書所繪圖像則達二百七十二圖、每一回目挿入二圖或三圖、較今日流行本之圖像大爲增加、自能引起閱者之興味

●特點（三）本書係裝成一單行本較之一部分裝數本不致有殘缺之弊、且亦便於携帶

●特點（四）本書係用洋裝、書面美觀、關於印刷上、則字跡淸晰、大小適宜、決無傷及目力之虞

定價 ⊙滿洲國幣壹元五角 ⊙代價先惠郵資不要 倘若掛號外加一角

總發行所 滿洲報社出版部 大連市常盤町二十九番地（經理部電話四〇三四番）

發售處

大連沙河口大正通 啓明書社（電話九四二七番）
同 西崗子大龍街 啓化書社（電話五〇三一番）
同 西崗子大龍街 聚勝堂書局
同 西崗子平和街 新昌號（電話三八四七番）
同 西崗街 協源茂（電話五七五九番）
同 浪速町 協茂盛（電話四六三二番）
同 東鄉町 聚勝堂書局
同 連鎖商店街 右文閣（電話三三一五番）
瓦房店 長發祥書局

同 日新書局（電話五五六號）
公主嶺 河南 春瑞祥書局
奉天市 鼓樓北 福陞北號（電話三六四〇號）
同 鼓樓北 同大印書館（電話三九三六號）
同 鼓樓南 章福記書局
同 鼓樓南 關東印書館（電話二九四三號）
同 軍署大街 震泰報館（電話四二一七號）
同 商埠地南市場 文化廣播社（電話四三五四號）
安東 財神廟街 宏文書局
吉林 河南街 裕興書莊（電話七五八號）
同 萬順德書莊（電話六六七號）

同 河南街西頭 成文厚書局
新京 大馬路 德和義書局
同 北門外 同文書局
哈爾濱 道外 極東派報社
同 道外 震東派報社
同 正陽大街 同記書局
延吉 東大街 新文書社（電話十八號）
鐵嶺 西門裏 新華書局
遼陽 城內東大街 源興仁（電話二六七號）
同 二道街 義平書局
營口 永世街 亞洲派報社（其他各地有名書局及各地滿洲報分社）

車胄猶豫未定、外城一片聲叫開門。車胄只得披挂上馬、引一千軍出城：跑過弔橋、大叫「文遠何在？」火光中只見雲長提刀縱馬直迎車胄、大叫曰：「匹夫安敢懷詐、欲殺吾兄！」車胄大驚、戰未數合、遮攔不住、撥馬便回、到弔橋邊、城上陳登亂箭射下、車胄繞城而走。雲長趕來手起一刀、砍於馬下、割下首級、提回望城上呼曰：「反賊車胄、吾已殺之！衆等無罪、投降免死。」諸軍倒戈投降、軍民皆安。

雲長將胄頭去迎玄德具言車胄過害之事、今已斬首。玄德大驚曰：「曹賊若來、如之奈何？」雲長曰：「弟與張飛迎之。」玄德懊悔不已遂入徐州、百姓父老伏道而接、玄德到府、尋張飛、飛已將車胄全家殺盡、玄德曰：「殺了曹操心腹之人如何肯休？」陳登曰：「某有一計、可退曹操。」正是：

旣把孤身離虎穴、還將妙計息狼煙。

新到 勝利新片

趙希希 丁怪怪 合唱

啼笑因緣

滑稽啼笑因緣之小說、電影等、均獲社會歡迎、今收成唱片、滑稽極點令人感動、百聽而不厭

滿洲總經理處 大連 奉天 山葉洋行啓

『保衛爾』 老牌神效牛肉汁

每飯後用「保衛爾」一匙冲沸水一杯服之可永保身體康健精神飽滿以醫疾若著效如神

以「保衛爾」作烹調之用鮮美可口能於不知不覺中增益體力

冬日服用「保衛爾」可保全身體溫勝衣重綿暖裘夏日服用「保衛爾」可抵抗時疫來侵永無日晒頭暈之虞

摩登仕女於雀戲方酣舞興未盡之時每感精神不足常服「保衛爾」此問題自迎刃而解

「保衛爾」爲實際的保健妙品非普通之興奮補劑所可同日而語

「保衛爾」用時極便只須一匙加入一茶盞開水之內欲多欲少照此加減而攪勻之

（總經理）

奉天和記洋行

經售處

奉天 秋林洋行
奉天 利亞藥房
奉天 恒昌德
奉天 怡泰號
奉天 普濟藥房
奉天 大德生藥房
奉天 同仁藥房
奉天 五洲藥房
奉天 新新藥房
奉天 金城藥房
奉天 大成藥房
新京 利豐洋行
新京 華新洋行
吉林 義立洋行
哈爾濱 秋林洋行
大連 三泰洋行
安東 仙露芳
營口 泰泰利

新到各色上等英國製洋服料大氅呢絨衣毛襪品質優美花樣時髦今爲推銷起見破例零售千載一時之機幸勿交臂失之

奉天三緯路西頭 和記洋行 （電話日長四一八四番）

駱金銘先生女公子玉照

此三齡青島女孩

已能認識百有餘字而且有生以來未嘗疾病

誰家父母不嘖嘖稱羨此種小孩而願其自已子女亦如是聰明壯健耶但據此穎慧青島女孩之父親駱君金銘（青島公安局文書股長）來書所述此亦有關於嬰孩自已藥片之功效蓋此藥片善能保障兒童健康使其身心佳良發育駱君來書其詳如下

『小女緩雲生於十九年四月迄已三歲有餘予與內子愛之殊甚因素常信仰嬰孩自已藥片之功故彌月後即間日投以斯片不稍間斷以致百病不生故體格壯健頭腦清晰已能認識百有餘字口齒清亮是皆嬰孩自已藥片之功用特來函以伸欽佩而資介紹』

嬰孩自已藥片對予小兒食積便秘腹痛發熱嘔吐泄瀉傷風痰厥出牙[illegible]蟲各症防治均宜係高等醫生處方特製之兒科專藥可保令郎令嬡快樂安康

各藥房均有出售或直向上海江西路四一五號韋廉士醫生藥局購辦每瓶七角六瓶三元五角郵費不取

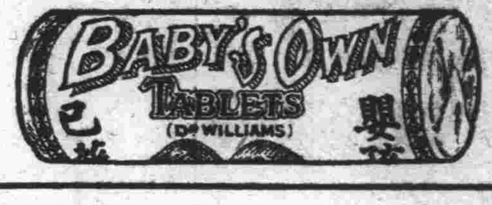

鳳鳥牌雪花膏

甲女問：

妳的臉怎麼那樣美麗呢？

妳每日都用什麼化粧品？

乙女答：

我每日使用妳們所知道的鳳鳥牌雪花膏、所已纔像這樣美麗呢！

◎化醜變美的近代化粧品

製造本舖 大阪 宇野達之助商會

全滿洲總代理店 株式會社 大信洋行

各地百貨店及藥房皆有出售

大連、奉天、新京、哈爾濱、錦州、吉林、四平街

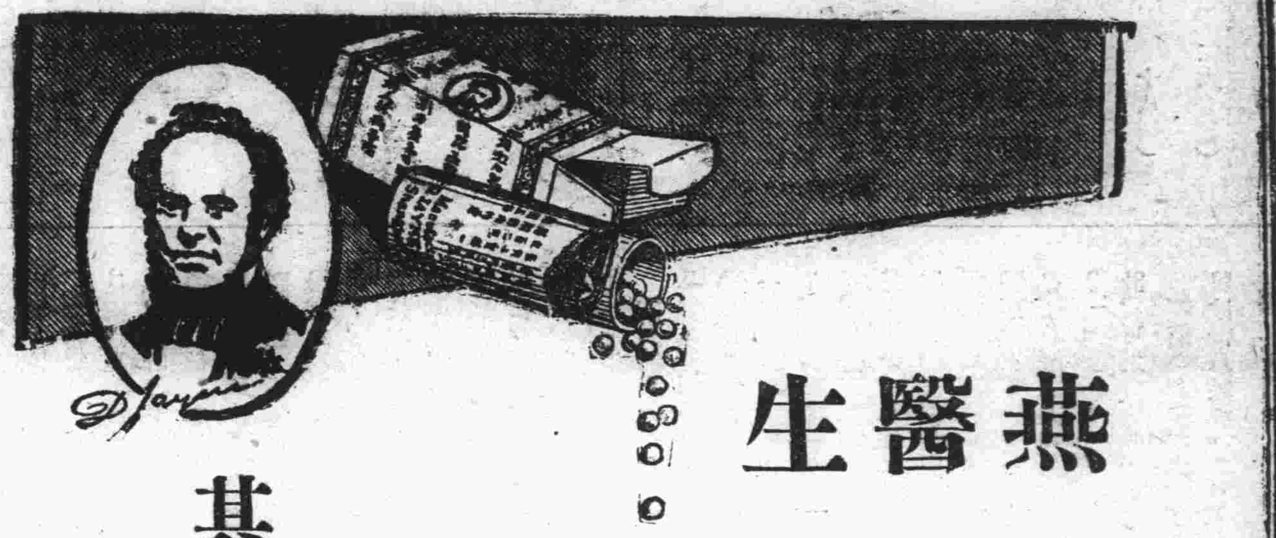

燕醫生 燕補丸

潤腸導滯 劾力神速

引病出外藥

跌打損傷 諸般腫痛 四肢麻木 奏劾如神

其他家用良藥

開胃補血 紅血丸
化痰益氣 除痰聖藥
清血解毒 解血毒藥
霍亂吐瀉 去風藥酒
潤腸止嗽 止咳片

（各大藥房均有出售）

總經理

英商老晋隆洋行

東三省分行瀋陽大西邊門外（電話日長二九五二番）

大連

中日滿三國民族協和 方可永保東亞的安寧

東亞俱樂部定例晚餐會上 大谷氏及御影池署長高論

東亞俱樂部於十月十八日晚六時半開定例晚餐會於市內泰華樓大飯莊、當日出席者除主人方面八田會長、小川張本政兩副會長、西片理事長安慈民、柴田、縣、等常務理事及理事會員四十餘名外、有來賓此次來連之大谷光瑞先生、御影池大連民政署長到會、當於定刻在泰華樓三樓大廳開宴、入席之下由八田會長致下記開會之詞

今天在此開晚餐會、得各位會員賁臨、又蒙貴賓大谷光瑞先生、御影池大連民政署長閣下之光臨、實為我等榮幸、而又十分感謝的、我們東亞俱樂部的事業和使命、當為各位所深知者、無須再贅、現在當新興滿洲國新政情之下對於民族的協和與親善、又為緊急之要務、我等處此政情之下、更當特別去努力、以期早日使其實現更要常行聚會、互相交換意見、採善實行、以達成我等之新使命、今天當大谷先生御影池民政署長在座、我等特以不情之請即席發表高論、以啓我等之茅塞、深為感盼、並舉盃為兩貴賓及各位祝健康次即由大谷先生起立、由八田會長紹介之下、大谷先生乃述一場高論、簡畧記之於左

今天得以與東亞俱樂部日滿各位、聚會一堂、於此深深的感謝、方才敬聆八田會長的說明、又見各位和氣融々歡聚一堂、鄙人實十二分的美忩、並甚希加入、而得追隨於諸君子之後、本來自滿洲建國之後、政情一變、即我等的地位和任務、亦同時加重、大連地方之施政與建設、現在不但說是東洋的樂土、即在全世界亦可說是惟一無二的樂土、我等得以到此安住、實深感激的、大連地方得在坐的御影池民政署長、小川大連市長、兩閣下、施行善政、而有如此之良果、將來再百尺竿頭更進一步的邁進、尤為吾人所深冀望者、總之東亞的和平、必得中國日本及滿洲國的民族的實際協和、方可得永保東亞永遠的安寧、此項任務實深且大、希各位努力、不論其以如何之方策如何之途徑、祇求其能達成此最後之大目的而為止境者、略述蕪數語、并為謝詞、更願聆各位的宏言之高論、並舉杯為諸位祝健康

其次為御影池大連民政署長致左記之所感

今天鄙人本以一會員之資格而來會者、不意竟列為來賓席次、實深慚愧、當貴俱樂部成立之時、鄙人正供職於關東廳、其事業與使命、亦畧有所聞、得會長以下各理事者的努力日趨發展、深為慶幸、現鄙人的職責上、當時常與各位有所接觸、對於諸施政上、如有所見、請及時指導、鄙人亦同時去究求而實行之、則以完成吾等之使命為目的、更對於東亞俱樂部之聚會、深願時々參加、共相歡聚、今後幸各位會長理事者各位、時々與以指導和援助為盼、並於此表示謝意、同時舉盃為各位會長祝健康

其後由張本政副會長起立致左記之詞（由黑田茂八先生翻譯）

今天敝俱樂部的晚餐會席上得大谷先生御影池署長兩貴賓之光臨、並敬聆最有益的高論、於感謝之餘深為光榮、本來現在新興滿洲國正努力建設、今而後我的新使命、亦同時加重、方才大谷先生御影池署長兩位的高論我等深以為同感、幸兩位貴賓、今後對敝俱樂部的事業、如以深遠的援助和指導、即我等會員各位、亦要常々的會合、互相交換意見、採取其善而行之、其不善而改之、則方可達成我等之使命及東亞永遠的協和也

張本政氏致詞畢、亦舉盃為兩貴賓及各位祝健康畢、賓主於日滿名妓斡旋之下、開懷暢飲、並互相歡談、到八時半始行散會云

名伶團劇表演會 觀衆贊賞傑作

均各極其熱心義務 豫定日內離連分往各地

大連青年會、為募體育費、於十八日舉行名伶團劇表演會、於市內日本基督教青年會、當日得劉筱衡、麒麟童、楊瑞亭、張竹軒、君等之登台、觀衆來觀者、本應勇躍因在晚七時半到九時之間、天竟降雨不止、故一般熱心義務的紳商士女等、均不得如願前往、則當晚之收入、亦同時大受其影響、當晚觀客為票座三百九十九名、每位小洋一元二角總收入為小洋四百七十八元八角、一切開銷亦頗多、此次表演大會之所餘者、不過寥寥、依青年會之原豫算則不過為其三分之一、但亦有微少之贏餘、對赴新京缺欠不足之費用、畧有補助耳、至於熱心登台表演之各名伶、除劉小衡君、再停留三五日外其他麒麟童君、日內赴奉天楊瑞亭、張竹軒等、即日返上海青島等處云云

關東廳苗圃火警 竟燒死馬一匹

損失計共約有百餘元 原因係遺棄煙根所致

大連市外西山會西山屯、關東廳大連苗圃內附設之厩舍、於十七日午後十一時頃、忽然被祝融光顧、一時黑煙繚繞、紅光冲天、勢若燎原、大有不可遏止之勢、是時適有管理該苗圃之執事者、松日宅雄氏、年四十五歲、因於睡夢之中、被小便催起、遂披衣出外、正欲小便、驟見馬厩內發生火災、火勢甚大、於是松日氏、竟將小便置於度外、進急呼喚苗圃宿舍之苦力六七名、趨前救火、一方並急電大連消防署及各出張所、聞信遂急招集全消防署員、一齊出動、趕奔肇事地點、即施行救濟、約經二十分、於全消防署員協力救濟之下、始將火救息、事後經沙河口警察署司法係、取調發生火災後之損失、死馬一匹、時價約值六十元、總共損失約有金百餘圓之譜、至於起火之原因、據警署之調查、因於馬厩內、置有約百餘斤之乾草、不悉被何人將吸完之煙捲根、扔於草堆中、因此始發生火災云云

管內各會長赴日之 視察團已歸來

到處受歡迎拓相亦招待 得充分視察地方之行政

於客月九月二十六日赴日本地方視察之金州會長曹世科氏以下十一名、由關東廳屬島崎哉吉氏引率、於十九日乘島爾丸歸來矣、據曹會長談云、一出發以來、首到朝鮮視察行政在日本國內先視察大分縣之模範村、大在村之村行政、其後遊覽東京、大阪、其他各地、到處均受大歡迎、特於東京受拓相之招待吾等益大滿悅云

電令集合於新京 轉滿洲國警官

十九日夜自連出發赴任 廿日到京約講習十餘日

關於入滿洲國之關東廳警官、當局對與希望者之銓衡已告一段落、皆以十月一日恩給發於新京約講習十日間云云改正期為轉機、故入滿洲國為赴滿洲國境內、維持地方之警官、均乘此機、提出辭職、專待正式發令、乃於十八日午後四時、由關東廳向大連各署發電告於本茂正氏巡查部長、以下巡臨新京關東廳出張所、務須於二十日午前九時、治安之小崗子警察署、由岸被通知決定採用之警官面現池好榮、川上印一等、山下泰義、倉有須能清次郎、十九日午後四時二十分、於本月自大連驛出發北上矣

兒玉勝美夫人亦 解嶺前刑務所

檢定短刀非殺青柳之短刀 有女士希望嚴罰兒玉博士

大連地方法院檢查局、於十八日午後一點至四點之間、提審兒玉博士、於午後三點自沙河口警察署、將兒玉勝美夫人、提到檢查局、於博士審問終了後、午後四點十五分、將勝美夫人移入第四調室、高井檢察官、以口頭訊問、對與兒玉博士不一致之點、詳細鞠訊

勝美夫人 詳細吐訴、其事實、於五點十分問畢後、於五點廿分、以犯人隱匿罪由弓削巡查、自地方法院乘大字二二二一號自動車、帶大行李一個、零用錢廿圓、出法院、經常橋、沿老虎灘行道路、向嶺前護送

入刑務所 矣、於兒玉博士、即慘殺青柳貫之短刀於十七日午后、在乃木町共同便所搜出、即交沙河口警察署鑑定、據解剖青柳之屍體、與中園及博士等所供述兇行用之短刀、及長與刀及未磨落之點考之、殺青柳用之短刀

非此短刀 云、當於大連地方法院、調審兒玉博士郎之情痴殺人事件、有以處於枯寂之家庭、對勝美表示同情者、又有贊賞中園不戀愛至上之勇氣者、或有痛罵兒玉博士者之投書、今又有自旅順

女士投書 於大連地方法院、謂每日讀新聞上所載之兒玉博士事件、風傳為兒玉博士在社會上之地位、將與寬大處分等語、然前司法大臣有言、勿論其地位與名譽之如何、嚴正依法處分之、是亦余所至望

嚴罰博士 即以博士與中園共同處理屍體、又令中園與勝美同逃、延遲自首等點觀之、如此殺人事件、當不能謂博士無關係等語云

兒玉勝美夫人調訊已終、而兒玉博士之調審仍未畢事、然兒玉博士、已滿十六天之拘留期間、至

橫山婦人 係强制處分至二十六日、即消失其强制處分之効力、檢察局、為急須調審、如至廿六日、全部處分決定不可能時、即單執博士及橫山婦人兩名之處分、橫山婦人、大概與屍體隱匿罪無關係、然惟以中園調審未竣、故與橫山婦人以强制之處分、待將中園調審明確後、橫山婦人

或不起訴 至兒玉博士關於拘押於嶺前刑務所中、以其於中園供狀、仍須調審、竟與中園共同殺死青柳後、或以犯人隱匿同處理屍體等、及屍體遺棄罪、證據湮滅、或於廿五日決定起訴

第十二回水災賑濟彩票中彩號碼

玆將中彩號碼列下自大同二年十月二十二日起在各地代賣所（限得彩金未滿參百圓者）及滿洲中央銀行各地總分支行（限得彩金在參百圓以上者）憑彩票發付得彩金（甲乙兩組號數相同）

大同二年十月十六日　滿洲國財政部

頭彩 壹萬圓(1)　49.992

附彩（得頭彩號數之前後號數）參百圓(2)　49.991　49.993

二彩 參千圓(1)　8.397

附彩（得二彩號數之前後號數）壹百圓(2)　8.396　8.398

三彩 壹千圓(1)　6.559

附彩（得三彩號數之前後號數）伍拾圓(2)　6.558　6.560

四彩 伍百圓(2)　2.993　46.545

五彩 壹百圓(8)　3.596　6.834　8.699　9.867　14.005　14.984　17.372　31.035

六彩 參拾圓(25)　372　1.342　2.937　3.614　4.124　5.921　6.880　7.364　7.832　14.021　14.384　17.831　21.424　28.863　32.796　32.835　35.422　37.484　41.315　41.822　44.599　45.998　47.538　48.605　49.947

七彩 拾圓(80)		35.116	42.960	2.378	5.066	7.250	10.202	13.340	17.394	20.440	24.147	27.962	31.046	34.582	37.419	39.453	42.825	45.897	49.132
		36.381	43.701	2.634	5.095	7.495	10.220	13.384	17.441	20.534	24.336	27.996	31.078	34.596	37.459	39.502	42.885	45.912	49.760
		36.406	44.014	2.676	5.103	7.512	10.262	13.498	17.715	20.777	24.636	28.072	31.379	34.686	37.530	39.528	42.973	45.919	49.994
19	15.748	36.943	45.060	2.706	5.194	7.631	10.282	13.586	17.776	20.813	24.689	28.106	31.453	34.735	37.565	39.597	43.068	46.140	
33	16.156	37.617	45.225	2.792	5.249	7.774	10.335	14.004	18.020	20.835	24.810	28.558	31.698	34.889	37.572	39.779	43.220	46.174	
931	16.418	38.365	45.572	2.864	5.292	7.783	10.405	14.271	18.027	20.950	24.835	28.576	31.702	34.980	37.604	39.989	43.334	46.335	
1.802	17.555	40.509	46.836	2.879	5.356	7.786	10.564	14.329	18.032	21.173	24.871	28.584	31.760	35.033	37.672	40.280	43.354	46.359	
2.001	17.942	40.767	47.415	2.968	5.471	7.818	10.585	14.387	18.087	21.601	24.960	28.604	31.870	35.155	37.751	40.369	43.503	46.464	
2.832	18.451	41.536	47.987	3.012	5.594	7.870	10.645	14.452	18.192	21.653	25.356	28.680	31.969	35.350	37.811	40.420	43.581	46.517	
4.650	18.635	41.858	48.769	3.020	5.681	7.947	10.686	14.489	18.529	21.657	25.371	28.845	31.971	35.352	37.904	40.436	43.609	46.534	
4.776	20.506	41.974	49.955	3.039	5.713	8.060	10.964	14.780	18.846	21.773	25.373	28.962	32.490	35.366	37.915	40.547	43.817	46.716	
5.305	20.788	42.129	49.965	3.126	5.752	8.163	10.984	14.522	18.905	21.874	25.761	29.016	32.521	35.566	38.014	40.609	43.927	46.809	
6.456	20.799	八彩		3.156	5.786	8.264	11.153	14.725	19.028	22.011	25.895	29.022	32.703	35.671	38.118	40.702	44.064	46.862	
6.709	23.137	伍圓(500)		3.171	5.791	8.329	11.164	14.837	19.029	22.083	25.995	29.130	32.830	36.086	38.295	40.759	44.084	46.912	
7.411	23.374			3.219	5.847	8.430	11.158	15.258	19.322	22.349	26.073	29.146	33.170	36.315	38.311	40.774	44.096	46.991	
7.765	23.394	66	912	3.391	5.867	8.479	11.288	15.399	19.323	22.361	26.100	29.563	33.227	36.375	38.406	40.870	44.169	47.001	
9.117	24.066	136	1.232	3.718	6.112	8.537	11.409	15.443	19.345	22.380	26.291	29.683	33.461	36.507	38.410	41.084	44.232	47.013	
9.237	24.750	177	1.376	3.744	6.155	8.543	11.781	15.449	19.449	22.548	26.332	29.756	33.512	36.557	38.440	41.117	44.340	47.055	
9.344	25.086	210	1.410	3.863	6.159	8.786	11.941	15.502	19.470	22.804	26.537	29.824	33.543	36.608	38.678	41.338	44.384	47.279	
9.495	25.946	251	1.690	3.969	6.178	9.081	11.969	15.509	19.639	22.842	26.607	30.004	33.614	36.692	38.743	41.504	44.389	47.320	末彩 壹圓(4.999) 與頭彩末字相同者 2字
9.673	27.276	312	1.768	3.981	6.216	9.118	12.004	15.569	19.808	22.874	26.772	30.086	33.718	36.721	38.801	41.565	44.708	47.681	
12.273	27.597	346	1.785	4.109	6.271	9.191	12.088	15.738	19.881	22.899	27.099	30.230	33.752	36.787	38.807	41.616	44.792	47.718	
12.495	28.502	352	1.800	4.146	6.599	9.241	12.212	15.765	19.919	22.932	27.202	30.258	33.782	36.855	38.921	41.619	44.811	47.821	
12.565	28.900	368	1.840	4.350	6.730	9.492	12.399	15.918	20.022	23.234	27.283	30.280	33.946	36.871	39.099	42.301	44.922	47.859	
13.976	29.133	396	1.937	4.443	6.744	9.633	12.573	16.043	20.026	23.236	27.345	30.452	33.965	36.916	39.163	42.360	45.003	48.012	
14.190	29.573	424	2.146	4.473	6.848	9.637	12.603	16.154	20.040	23.355	27.352	30.459	34.056	36.931	39.167	42.443	45.126	48.181	
14.229	32.070	623	2.194	4.694	6.967	9.647	12.681	16.335	20.073	23.578	27.603	30.520	34.154	36.964	39.282	42.605	45.345	48.214	
14.323	33.387	668	2.209	4.740	7.009	9.748	12.764	16.339	20.204	23.730	27.633	30.709	34.164	37.024	39.299	42.636	45.372	48.256	
14.892	34.338	727	2.316	4.814	7.058	9.819	12.873	16.407	20.283	23.743	27.724	30.718	34.220	37.127	39.321	42.657	45.394	48.669	
14.790	34.438	849	2.338	4.877	7.143	9.860	12.929	16.588	20.324	23.835	27.742	30.784	34.424	37.274	39.338	42.690	45.839	48.846	
15.233	34.474	864	2.374	4.977	7.184	10.027	13.106	17.030	20.330	24.127	27.748	31.045	34.601	37.358	39.401	42.735	45.840	49.081	

本社啓事

逕啓者茲委任唐潤之君為大連總派報處長嗣後各界如有訂閱報章者希與唐君接洽可也此佈

啓者鄙人久蒙遠近紳商各界格外關垂竭勝銘感今又承滿洲報社委以大連總派報處長之職誠恐才疏學淺不堪勝任深望新知舊雨倍前援助是為所懇謹將外勤人員氏名列後望新各界注意焉

外勤經理　王君一

外勤派報、收欵員　殷乃普　宋秀岩　唐有忱

滿洲報大連總派報處 處長 唐潤之謹啓

大連市三春町　長電話九四五六番

鈔票 低利放欵 土地 家屋 賣買仲介

大連市丹後町貳拾五番地　池田組　電話三三七三

呢帽 絨帽 禮帽

嶄新流行品 一齊到

價格 自一元起至三十元

大連市奧町 瑞康百貨店 門市部電話長六九五六 批發部長六四〇八番

大連國際運輸公司保險部總代理店 東北商行招募芝罘遼陽代理店啓事

敬啓者敝行承國際運輸公司保險部委以滿洲總代理店創辦以來以倍受各界熱烈之歡迎所謂賠欵迅速信用昭然是故商民有口皆碑今敝行預為普遍計特募芝罘遼陽代理店一處如有希望應募者以信接洽或能面談對於待遇無不豐滿特此緊要聲明

大連市三春町二番地　東北商行保險部　經理唐潤之謹啓

恭謝宿舍八號劉氏養母盛德

妾生不逢辰幼失怙特橫被奸謀墜落風塵七載於茲幸蒙養母垂顧視同親生愛護備至今以期滿遣嫁于氏以成家室便以自新既不取分文身價且又復資予妝奩載恩戴德無可言宣謹登報端藉鳴謝忱

新起街四九　王劉玉環啓

齒科。矯正。口腔。外科。

岡本齒科醫院

大連市西通十一（小島ビル隣）

資本金壹千貳百萬圓

株式會社 正隆銀行

本店大連

頭取安田善四郎

齒科 早川醫院

大連市西通九十三番地　電話三九七一番　分院 金州新市街

小兒科專門 池田醫院

大連市西廣場　電話六三六五番

專門 美術看板・金漆牌匾

中山牌匾看板店

大連市榮町二・電話二二四八番

支店 西崗街五三 中山木舖

岐山醫院

醫師 楊鳳鳴

小崗子平康街五十七番地　電話四六五七

新到 品質第一 顏色新鮮

毛線大減價

大山通（三越對過）　須藤毛線專賣店

同聚福百貨店

本號新由西口選辦大宗皮貨以及士女流行摩登衣服斗篷大衣洋服需料毛織物品應時衣料應用盡有以供各界之需求價碼格外克已惠我主顧台駕光臨不勝歡迎之至

大連市西崗街一三一番地　批發部 長電話二一三二六番　門市部 七六五五番

煥章英語講習所

市內蓬萊町五一番地寓有銀行員熟習英語近在該寓設一講習會希望講習英語者並祈習之

醫療器械 理化學器械 膠皮製品 玻璃器 度量衡 計量器 醫療磁器 繃帶材料 製作直輸出 輸入商 諸官衙御用

合資會社 村谷洋行 T.M

大連市浪速町一丁目三番地　電話長五六三五番　振替大連三九七〇番

經濟

倫敦大條期現續報縮
本埠鈔票漸趨疲
紐約長孟買不變標金先漲後跌
滙兌中美日美提漲英美轉落

據本報十九日專電、海外市況、倫敦大條、期現仍續報縮、現市十七便士十六分之十一、期市十七便十四分三、紐約長、為三十六仙四分三、孟買不變、仍為五十五盧比十六分之十五、各國匯兌、中美提高十二仙、為二十九弗十二仙、日美提七仙、為二十七弗二十五仙、英美則疲三仙八分一、為四弗五十五仙八分一云、本埠鈔票、漸次趨疲、查十九日前場開盤、現市一千一百一十九元五妥五十萬、期市一千一百二十元零五妥一百一十九萬、金對洋一二四二〇、鈔對洋一三八、六〇、大洋對鈔九四、六〇云

上海十九日電訊、法蘭西之政界不安、致使英美匯兌暴跌、海外銀塊亦無佳愛可取、當地金市人情飛快、開價漲出十餘元之後、復上伸出不少、廣東幫於高價賣聲頻發、金價三十元能站住、縮至二十

七八、收盤前突有日俄國交危險之風聲、於市物、收價遽跌、東匯美國銀行及華北方面存風頗高、日本銀行聲稍肯起、而實際的並不很多、匯價快至一〇七整、一部華商英匯代理家多賣、初則少存繼而轉空、富地投機家共空美匯為數頗鉅、其確實數目雖不得而知、大約有一千萬弗云云

朝鮮	一六〇、〇〇〇
滿洲	四四、〇〇〇
內地	一一、〇〇〇
其他	一〇、〇〇〇

朝鮮銀行貸出額

京城電訊、鮮銀之貸出額以滿洲國建國資金、之需要增加、依然不下三億二千萬圓、至年末豫想可突破三億五千萬圓、對此之存款、一時突破一億一千萬圓、而以滿鐵提出大批存款、故現在似有一億九千五百萬圓之減少、其細目如左

存欵	萬元
朝鮮	五〇、〇〇〇
滿洲	一〇〇、〇〇〇
內地	一五、〇〇〇
其他	三〇、〇〇〇

貸出

滿鐵鐵道收入
十月上旬較九月下旬
減收三十萬三千餘圓

十月上旬滿鐵鐵道收入如左

客車收入	四十四萬一千八百八十圓
貨車收入	百九十二萬二千二百二十二圓
雜收入	九萬九千五百七十三圓
計	二百四十六萬三千六百七十五圓

此與九月下旬比較、客車收入減收一萬三百十九圓、貨車收入減收十四萬九千六百八十九圓、雜收入減收十四萬三千九百四圓、相抵合計減收三十萬三千九百十二圓

車捐減收之原因

吉林省市政籌備處、車捐處現已將九月份各項車捐經收完竣、總計國幣四千一百元、較比八月份減收五百餘元、據該處考核、其原因以協力等汽車公司成立、以致大車花輪車均無形受其影響、營■大受挫折、故而報銷車戶竟在二百輛以上云

錦縣財務沿革誌略（十五）

乙、牙帖稅

沿革　本縣十二市牙帖設於清初楊鰛來等三百四十名每名領帖一張共三百四十張計襍貨市帖三十二張鐵市帖二十張棉花市帖十七張木市帖二十五張猪市帖十五張鹽市帖五張魚市帖三十張茶市帖十五張靛市帖九張斗市帖一百張馬市帖四十張每張每年原征稅銀二兩後增為四兩向由旗署經收解省於清宣統三年撥歸錦縣稅捐徵收局經收（此類有牙店牙紀之分以店為居間業者謂之牙店以人為居間業者為之牙紀）民元以後奉令每帖改為年征正稅大洋十二元至民國二十年四月間奉令店斗杯當各項牙帖均由五月一日起一律取銷改照營業稅新章征稅惟單人牙紀與一般號商不同課以營業稅不獨稽考難周且亦易滋流弊仍發給牙帖照舊征稅二十一年一月奉令委讓于地方一二三四等月由稅捐局代收大同元年五月一日奉令由財務局實行接征遵章領帖者僅北關分所及鄉鎮四分所料畜牙紀數十名至銀牙紀房地牙紀亦以介紹買賣抽取佣金為業雖經錦縣稅捐局查照新章於上年六月二十八日（錢牙紀）三十日（房地牙紀）一再佈告飭其納稅領帖嗣以市面金融奇緊介紹業無形停止故該牙紀等迄未遵辦大同元年十月一日因國地稅劃分奉令交還中央充作國庫收入現由稅捐局經征

完納期限　未交還前分上下兩期繳納上期以每年七月至十二月底下期以次年一月至六月底止上期額帖交欵之時附收帖費大洋一元二角並製給交欵收據一紙下期交欵則謹掣收據不收帖費

處罰辦法　未交還前偸漏者照應納稅數處以一倍至五倍之罰金

用途　未交還時在民國二十一年一月以前由稅捐局經收完全解省自一月起奉令委讓地方悉數留支（未完）

騰鰲堡糧價低廉

現因秋收已畢、各種新糧已繼續登市、惟糧價低廉、較往年尤甚、而一般農民、辛苦終歲、惟望秋收而已、不料值此錢奇緊之時、百業蕭條之際、而糧價尤低、老農莫不怨天叫苦云、茲將各糧行列下、紅糧八角、青豆一元一角五分、小豆一元三角、小麥一元三角五分、芝蔴一元八角三分以上均係每斗價格

	大豆	高粱	豆餅	雜糧
▲新京	三六車	一〇車	一〇車	一六車

	大豆	高粮	豆粕	雜粮
▲大連	二〇車	五車	三車	七車

商會聯合總會
奉省各縣商會提案

奉天全省商會聯合會、秋季總會已於十六日開始舉行、會誌前報、並第一日之盛況已概如前誌、第二日十七日會、亦於當日早十時起開始舉行、是日之情形、較第一日之情形、更為緊張、自開會後、即入於討論提案之項、茲並錄各縣之提案於下

●洮南商會提案●

為關於統稅貨品專立賬簿商家同感困難擬請變通簡單手續俾稅務商情兩得便利

理由　查統稅貨品單立賬簿之要旨無非便於稽查用杜偸漏惟手續極其繁難商家諸感困苦現雖奉令改換紙煙一大盒而袋布一疋洋油一桶為一記賬標準但雜貨商係整個買入零星賣出例如棉紗織成品既未必一次出賣一疋而同時出賣數種或數十種貨品或同時有主顧多至數十數百不等而一種布疋又分若干牌分別零記草賬苦惱萬分擾累既須多用登記又難合法亟應提請變通簡單手續俾商家售貨不至多費時間與人工格式簡明易於遵循況商家來貨有數必經稅局驗兌相符始准出售已可杜絕偸漏不必另定繁難手續以限制之蓋立法貴乎適用手續最宜簡單務期於杜絕偸漏之中仍寓便利商民之意則稅務商情兩無妨礙交稱便利方為盡善盡美之辦法也事關商家困難特此提請公決

●安東總商會提案●

為統營兩稅請變更辦理

（一）營業稅查該稅初設其條例非常繁苛當各處商會及全省商聯會紛向當道力爭一致堅持財政廳亦以不易解決遂允將本省營稅援用哈埠營業牌照辦法並頒發表式詳加調查乃正在進行以事變停頓嗣將該稅撥歸地方各縣遂多一通融及敷衍辦理今雖減征而一切辦法竟悉依原訂條例辦理所以商民不勝煩擾茲擬仍用哈埠牌照辦法或照大連征收營業稅辦法每由官商合組委員會實行調查業商營業狀況審訂納稅等級以昭公允並免紛擾以上所陳管見對於統營兩稅收入既多商民復便是否可以轉請尙希公決

●新民商會提案●

為新式十三種賬簿窒礙難行轉請變通

窃查營商立賬乃職責之當然填表列冊非習慣之所宜新頒十三種表稅署之主旨所在局外人莫得其詳細考查來貨或能遵辦惟賣貨賬零星繁雜終有應接不暇之勢商情所在各地然皆請大會公決

●雙山商會提案●

為請取消稅局新頒十三種帳簿議決

查九月間函准雙山稅局發到十三種新定帳簿式樣於九月一日起照新帳登載窃查該帳簿手續繁雜一時難以照辦雙山商民素乏簿記學識驟換新帳錯必多況全城各商自事變後遭大軍駐防要求供給早已資本淨盡其所以未倒閉者亦不過勉強支持而已再加此等稅簿煩擾小本經營惟有出於歇業一途擬請函致稅署緩其實行便邊陲小商此請大會議決

●錦西商會提案●

為提議新式簿記十三種難使用仍擬使用舊式帳簿以資純熟而免錯誤案

為請請事前日稅署規定統稅貨品頒發使用帳簿式樣十三種帳及樣一紙並囑轉知各商一體照辦等因查連山本街今雖改為縣城原先不過一小鎮旬地面狹隘商戶稀少舊縣城即江家屯於事變時被匪陷落商家倒閉農戶流離此刻雖屬粗定而一切規模尙未恢復至於虹橋二鎮亦均前後受兵匪蹂躪損失甚鉅商戶所存在者不過有東無夥勉力支持綜計全縣商家祗百餘戶資本數目實不及他縣百分之一使用帳簿悉取舊式業經純熟不致有何差錯若遽易新帳殊感困難且新帳規定目錄異常複雜甚有不知其物名者率而使用難免錯謬每至月底輸捐納稅必有堪虞之處毫厘之差千里之誤擬請貴會轉行稅署將此項新式帳簿一律免用仍使舊式以資便而免錯誤並希全省各縣一致要求是否有當伏乞公決

●遼陽商會提案●

為稅署令行統稅貨物之新式賬簿種種困難請收回成命案

案查前奉稅務監督署第三七五四號通令為本省境內販售統稅貨品商號飭用來貨賬詳細記載等因當因使用賣貨賬有種種困難函請轉為變通在案旋奉稅務監督署第四〇六二號訓令內開為解釋實施統稅貨品賬簿手續辦法內載家[illegible]機房及攤床等小商向來確不能寫賬者仍不強令寫賬專兼各業之賣貨賬內購貨人姓名住址及新起運照字號兩欄專對批賣貨物須隨貨起運者方始填寫零星售貨損失數量應予每件售罄時將其虧短之數於附記欄記明以便稽查棉紗織成品種類甚多點貨不易緩至舊曆年一律施行其餘各統稅貨品仍照通令辦理至各統稅賬簿數量欄原定均係按貨品整件為單位各零星售貨斤兩等數亦應於該欄填寫各等因查所解釋統稅貨品使用實貨賬簿條文不謂不周殊不知言之非艱行之維艱即如雜貨商之每日賣棉紗貨品其品數不下百宗其一宗不下數百準每日賣貨登入草賬至日終棄總登入售貨賬中其斤件疋兩能保其相符其附記之損數目又能保其相符此決無之事以決無之事而令施行無論手續非常繁難亦係啓人以指責之漸況統稅貨品關有關稅出關有檢驗員證入門則有門證實無偸漏之廣以無偸稅之實而必令商人受此種種困難殊令人所不解也敝會有見及此是以懇請大會轉請挽回成命以恤商艱不勝待命之至此請公決

商情

本埠特產（十九日前場）

▲大豆

	裝袋	十月	十一月	十二月	一月	二月
開盤	三、九六	四、〇一	三、八八	三、八四	三、八四	三、八七
收盤	四、〇三	四、〇三	三、九二	三、八七	三、八七	三、九〇

▲豆餅

	現貨	十月	十一月	十二月	一月	二月
開盤	一、二〇〇	一、一九〇	｜	一、一九〇	一、一九五	｜
收盤	一、二三〇	一、一九〇	｜	一、一九〇	一、一九五	｜

▲豆油

	現貨	十月	十一月	十二月
開盤	｜	一〇、四〇	一〇、三〇	｜
收盤	｜	一〇、五〇	一〇、五〇	｜

▲高粮

	現貨	十月	十一月	十二月	一月	二月
開盤	｜	一、九六	二、〇〇	二、〇五	｜	二、三三
收盤	｜	一、九六	二、〇三	二、〇五	｜	二、三三

（十九日後場）

▲大豆、▲豆餅、▲豆油、▲高粮 [illegible]

本埠錢鈔

▲大連鈔票（十九日前場）

	現貨 高	成交額	近期 高	成交額	遠期 高	成交額
十時	一二二、九五	一二三、〇〇	｜	一二三、〇五	｜	｜
	一二二、六〇	五〇萬	｜	一二二、六〇	｜	一九萬

鈔對金、鈔對洋、金對洋 [illegible]

▲大連鈔票（十九日後場）

	現貨 高	成交額	遠期 高	成交額
	一二二、七〇	一二二、〇〇	｜	一二二、〇五
	一二二、六五	四萬	｜	一二二、七〇

二時半、三時半 鈔對金 一二九 鈔對洋 一三八、七五 金對洋 [illegible]

電報滙兌（十九日）

倫敦銀塊	一七便十六分二
同期市	一七便十四分三
紐約銀塊	三六仙四分三
孟買銀塊	五五留比十六分一五
英美匯兌	四弗五五仙八分一
日美匯兌	二七弗二五
中美匯兌	二九弗一二

▲印度棉花

十一月	十二月	一月	三月	五月	七月	九月
九仙三一五	九仙一〇三	九仙一六一	九仙二三六	九仙三五〇	九仙六五	九仙六五

奧姆拉	一三九盧比
布羅其	一八六盧比
奔哥爾	一六一盧比

▲神戶滙兌

	日美 買	賣	正午 買	賣
	二六弗八分七	二七弗八分一	二六弗八分七?	二七弗八分一?

▲滙豐掛期（十九日）

日滙	一〇五元五、〇
英滙	一仙三便士〇三二五
美滙	二八弗三七五

▲上海標金

開行	八二七元五角
最高	八三一元八角
最低	八二二元二角
收盤	八二二元六角

▲上海外滙

東滙	賣	一〇七元一二五
	買	一〇元七五〇〇
英滙	賣	一三先令便士二二五
	買	一三先令便士三二五
美滙	賣	二八弗三二七五
	買	二九弗〇〇〇

商品市場（十九日前場）

▲大阪三品

限月	前場開盤	後場收盤
十月	二三五八〇	二三五六〇
十一月	二二九一〇	二二八五〇
十二月	二二三〇〇	二二二四〇
一月	二〇八六〇	二〇八〇四
二月	二〇六三〇	二〇六六〇
三月	二〇五〇〇	二〇四六〇
四月	二〇三九〇	二〇三〇〇

▲大阪棉花

	現貨	定期
開盤	五一、六〇	五四、四五
收盤	五一、四五	五四、五〇

▲大阪期米

	現	中	期
開盤	二四、一六	二三、七八	二三、八七
收盤	二四、一五	二三、七六	二三、八五

▲東京期米

	現	中	期
開盤	二四、四〇	二三、八六	二三、九〇
收盤	二四、三四	二三、八三	二三、八五

▲仁川期米

	現	中	期
開盤	二二、七九	二二、〇九	二二、〇七
收盤	｜	｜	二一、〇六

▲神戶豆餅　十一月 三、四四　十二月 三、一四

▲大連股票　｜

▲同短期　五品期 ｜　豆新期 ｜　東新期 ｜　錢鈔期 ｜

（十九日後場）

▲大阪三品

限月	前場開盤	後場收盤
十月	二三五四〇	二三六四〇
十一月	二二八〇〇	二二八九〇
十二月	二二三一〇	二二三〇〇
一月	二〇八一〇	二〇八九〇
二月	二〇四九〇	二〇六五〇
三月	二〇四一〇	二〇五〇〇
四月	二〇三〇〇	二〇三六〇

▲大阪棉花

	現貨	定期
開盤	五一、三五	五四、四四
收盤	五一、四〇	五四、三五

▲大阪期米

	現	中	期
開盤	二四、一六	二三、七五	二三、八〇
收盤	二四、一三	二三、七二	二三、七四

▲東京期米

	現	中	期
開盤	二四、三三	二三、七八	二三、八四
收盤	二四、三〇	二三、七〇	二三、八〇

▲仁川期米　現 二二、〇三　中 二二、〇四　期 ｜

▲同短期　五品期、豆新期、東新期、高錢鈔期　二〇一、一〇　二〇一、一〇　一九九、〇〇　一九九、〇〇　一〇、八〇

▲橫濱生絲

限月	前一節	前二節
十月	六九二〇〇	六九一〇〇
十一月	六八七〇〇	六八六〇〇
十二月	六九〇〇〇	六八六〇〇
一月	六八九〇〇	六八一〇〇
二月	六九〇〇〇	六八一〇〇
三月	六九〇〇〇	六八一〇〇

現 中 期　二二〇、〇〇　二〇、九四

北地行市（十九日前場）

▲印度麻袋　綠紅袋 留比 分　藍紅袋 留比 分　兌滙行 留比 分

▲奉票對金票　五、六五

	現貨	定期	高
▲開原國幣對金票	一〇五、一〇	九四、五五	九五、二〇
▲新京國幣對金票	一〇五、五〇	一〇五、三〇	
▲哈爾濱國幣對金票	一〇五、二〇	一〇五、三〇	
▲安東國幣對金票	一〇五、四〇	一〇五、八〇	

▲（安東）（平銀）　現貨 一、四六四　滙兌 七三八、〇兩　近期 一、四六二　遠期 一、四六四　高

▲哈爾濱（大豆）　十月 五五七五　十一月 五五七五　十二月 五五七五

▲同（小麥）　十月 一〇六〇〇　十一月 一〇六五〇　十二月 一〇七五〇

▲公主嶺錢鈔現貨　一〇八〇〇　一〇七五〇

（十九日後場）

▲奉天奉票對金票　五、七〇

	現貨	定期	高
▲開原國幣對金票	一〇五、〇〇	九五、一〇	九四、九〇
▲新京國幣對金票	一〇五、一〇	一〇五、一〇	
▲哈爾濱國幣對金票	一〇五、〇〇	一〇五、一〇	

▲（安東）（平銀）　近期 一、四六一　遠期 一、四六七

▲哈爾濱（大豆）　十月 五五五〇　十一月 五六七五　十二月 五六〇〇

▲哈爾濱（小麥）　十月 一〇六五〇　十一月 一〇七五五

▲公主嶺錢鈔現貨　一〇六〇〇

各地發送量

	大豆	高粮	豆餅	雜粮
▲開原	三二車	七車	｜車	四車
▲公主嶺	三車	一〇車	二車	四車
▲四平街	一車	三車	｜車	六車

東北人物志

已經絕版、不再印行、所餘無多、如不急速購買、即永久不能得矣
◎定價大洋十五元（特價七扣）◎特價先惠不要郵費

華辞 國聯調查團報告書

忽又三版　代價先惠　不取郵費

附錄
◎日本意見書◎九國遠東條約
◎中日代表之演說◎非戰公約
◎國際聯盟會盟約

〔每冊大洋六角 附錄在內〕

▲僅購附錄每冊大洋五分郵費二分（但無國際聯盟會盟約）

大連市常盤町二十九番地　總發行所　滿洲報出版部

發售處

大連沙河口大正通　啓明書社（電話九四二七番）
同　西崗子大龍街　啓化書社（電話五〇三一番）
同　西崗子平和街　聚勝堂書局
同　西崗街　新昌號（電話三八四七番）
同　浪速町　協源茂（電話五七五九番）
同　東鄉町　協茂盛（電話四六三二番）
同　連鎖商店街　聚勝堂書局
瓦房店　右文閣（電話三三一五番）
同　長發祥書局
公主嶺　日新書局（電話五五六號）
奉天市　河南　春瑞祥書局
同　鼓樓北　福陞號（電話三六四〇號）
同　同　大印書館（電話三九三六號）
同　同　章福記書局
同　鼓樓南　關東印書館（電話二九四三號）
同　商埠地商市場　文化廣播社（電話四三五四號）
同　軍署大街　震泰報館（電話四二一七號）
安東　財神廟街　宏文書局
吉林　河南街　裕興書莊（電話七五八號）
同　同　萬順德書莊（電話六六七號）
新京　河南街西頭　成文厚書局
同　大馬路　德和義書局
哈爾濱　北門外　同文書局
同　道外　極東派報社
同　道外　震東報社
延吉　正陽大街　同記書局
鐵嶺　東大街　新文書社（電話十八號）
遼陽　西門裏　新華書局
同　城內東大街　源興仁（電話二六七號）
營口　二道街　襄平書局
同　永世街　亞洲派報社
（其他各地有名書局及各地滿洲報分社）

大連汽船出帆

▲青島丸　●開往青島上海　十月廿一日
▲奉天丸　十月廿四日
▲大連丸　十月廿七日
▲長平丸　●開往天津（塘沽止）　十月廿一日
▲天津丸　十月廿三日
▲天汐丸　●開往安東　十月二十日
▲天汐丸　●開往天津（天津溯航）　十月廿五日
▲龍平丸　●開往龍口　十月　日
▲山西丸　●開往長崎基隆高雄　十月廿四日
▲山東丸　十一月　日
▲河北丸　●開往新潟伏木敦賀　十月廿三日
▲遼河丸　●開往芝罘清津雄基　十月廿五日
▲龍鳳丸　●營口大連阪神行　十月三十日

大連汽船株式會社

專屬貨客經理店　大連市敷島町永和公司　電話七八六八・七二七五

阪神航路　專屬貨物經理　澤山兄弟商會
台灣航路荷客取扱店　大連敷島町　電話五二六五、四六八一番

丸一商會
乘船切符發賣所大連伊勢町
ジャパン・ツーリスト・ビューロ大連案內所電話五五五四番

大阪商船出帆

▲志摩丸　●開往天津　十月廿五日
▲日東丸　十一月一日
▲江龍丸　十一月八日
▲江龍丸　●開往橫濱（掛今治）　十月廿二日
▲志摩丸　十月廿九日
▲日東丸　十一月五日
▲亞米利加丸　●開往門司神戶大阪　十月二十日
▲烏拉爾丸　十月廿一日
▲哈爾濱丸　十月廿三日
▲特克馬丸　十月廿四日
▲香港丸　十月廿五日
▲烏斯利丸　十月廿七日
▲貝加爾丸　十月廿九日
▲西亞得爾丸　十月三十日
▲盛京丸　●開往上海福州基隆高雄　十月廿二日
▲長沙丸　十一月八日
▲福建丸　十一月十六日
▲北海丸　●開往紐育　●印下載客　十月廿七日

大阪商船株式會社大連支社　電話四一三七番
新京出張所電話川九一四番
奉天出張所電話二一三九番

惠通行出帆

▲利通號　●開往芝威仁　十月廿二日
▲福壽丸　●開往芝罘　十月二十日
▲照國丸　●開往門字令尾　十月三十日
▲神福丸　●開往安東　月　日

惠通行　電話六一一八、三八五一

政記輪船出帆

▲永利號　●開往芝罘　十月廿二日
▲茂利號　●開往天津　十月二十日
▲有利號　●開往龍口登州　十月二十日
▲勝利號　●開往青島　十月二十日

政記輪船股份有限公司　電話四一四一番

阿波共同汽船（大連出帆）

▲十六共同丸　●開往芝罘威海衛青島　十月二十日
▲廿六共同丸　●芝罘威海衛仁川　十月廿三日
▲卅六共同丸　●開往天津（塘沽止）　十月廿五日
▲長山丸　●開往仁川鎮南浦　十月廿九日
▲長山丸　十月廿三日
▲十八共同丸　●開往芝罘　十月廿一日

大連市山縣通二〇〇番地　阿波國共同汽船株式會社大連支店

日清汽船（大連）出帆

▲嵩山丸　●開往上海青島香港廣東　十月廿四日
▲唐山丸　十一月四日
▲華山丸　十一月七日
▲瀛山丸　十一月十五日

新世界電影院

陽曆十月十七日起映五天

加映　有聲寫　漫畫滑稽　完全說話　比前更强

十四集　紅蓮寺

不日放映轟動全球古裝名片　全部有聲片上說話　四郎探母　◎主演　譚富英　雪艷琴

決於十月廿二號放映明星公司出品胡蝶女士主演全部有聲說話　◎自由之花◎

瀋陽有聲電影院

四經路・七緯路・（電話五一七三）
……十月十九日至廿一日……星期四至星期六……

全部歌舞包羅萬象戲劇之王價值百萬
震驚環球空前未有天然五彩偉大佳片
△此片在到處開演、必要特別加價
△此片在到處開演、收入必要最多
△此片在到處開演、戲院必要滿座
△此片在到處演後、觀衆必要重演

銀幕第一武藝明星　琵琵黛妮兒　主演
銀壇第一歌唱明星　約翰包爾　合演

是黛妮兒第一套有聲片也是世界最偉 [illegible]

南國佳人